夕刊
京城日報
夕刊一部 定價金 … 編輯兼發行人 … 印刷人 …
發行所 京城府太平通一丁目三十一番地 合資會社京城日報社

美人インキ　プンタス　兎印　內本舖

國府戰時統制委員會を組織

【香港十六日同盟】樫林來電によれば國民政府は戰時における統制工作强化のため新たに戰時統制委員會を組織するに決定、委員長には蔣介石、副委員長には李濟琛が就任することに決定した

時艱克服の精神昂揚　戰時議會の眞價發揮
政府、議會對策に忙殺さる

【東京電話】休會明け議會も目睫の間にせまつたが、政府は組閣匆々にして未だ諸般の準備整はず、早くも第七十四議會對策に忙殺され、平沼首相を初め各閣僚の新任奉告參拜旅行をも成るべくスピーデーに繰上げ、いよいよ十七日の定例閣議にはかねて田邊書記官長の手許に於いて案文整理中の議會再開劈頭平沼首相の一般施政方針演說の草稿を議題としてこれを正式に決定、有田外相の外交演說、石渡藏相の財政方針演說についてもこれを決定、次いで前內閣より引繼ぎの明年度豫算案を初め議會提出の諸法律案に再檢討を試み、これが整理を行ふこととなつた【寫眞　平沼首相】

しかして首相の演說については出來るだけ簡潔明快を旨とし、組閣當日の政府聲明を敷衍し事變處理を中心使命とすることを强調するに止め、具體的の政策には觸れず、これらはすべて今後の施政において不言實行をすることゝし、明年度豫算案並に事變費については前內閣の方針を踏襲し大體そのまゝを提案することになつてゐるが、法律案については一期議會は通常議會ではあるが、現內閣にとつては組閣早々にしてその實質は臨時議會と異なる所なきを以て、緊急を要せざるもの或は論議多きものはすべてこれを提出せず後日に讓ることゝし、從つて前內閣の末期に於て答申を得た貴族院改革、選擧法改正、議會制度改正一般に亘る改革等諸案については組閣早々で充分なる檢討を重ね得ざること、平沼首相獨自の考へによつて目下の所提案を見合すべしといふ建前をとつて居り、新內閣の使命は昨年十一月十九日の近衞首相聲明に基く事變處理に當るべき建前を强調し、議會に於ける論議の中心も事變處理一本に押へ、あらゆる機會に事變處理を中心として政府の態度を闡明すると共に、國內施設についても事變後施設の徹底と經濟統制の合理的遂行を初め、國內臨時體制の確立を期すると云ふ點に重點を置き、不急の諸法案は後日に讓ると共に議會においてもこの方針に則つてこれを行ひ、議員の自己宣傳、政黨政派の面目論等に拘泥する論議はすべてこれを抑へ、あらゆる機會に事變處理を中心として官民一致、時艱克服の精神を昂揚し、名實共に戰時議會たるの眞價を發揮するやう努力する方針である

躍進北支に順應　臨時政府を强化、
顧問團建直しも考慮

【北京局特電】國民政府の內部的動搖は日を逐つて深刻を極めるのに反し、東亞新秩序建設工作は益々その地步を固めつゝあり、特に北支はその中心をなすものとしてこれに對應すべく臨時政府は異常な緊張ぶりを示してゐるが、北支の治安工作は順調に進行し各地方の行政的諸機關も整備の域に達してゐるので、北支中央政府たる臨時政府の强化を要望されてゐる、即ち臨時の二字は事變直後の混亂の間に生れたために…了した今日別に好適の名稱を附して名實共に備はる堂々たる政府たらしむべく、更に政府機構を擴大强化し國務院、元老院、監察院等の最高機關を設け、現在の儘では政府首腦の門戸を開放されてゐる形であるので躍進途上にある北支の現狀と矛盾する點も少しとせずこの際强化せんとするものである、なほ臨時政府顧問團の强化も考慮されてゐる模樣で、現在湯爾和顧問以下の懸命なる努力は當然大なる業績を擧げてゐるが、政府の强化實現と共に日本顧問團の更に大なる陣容建直しも必要なりとして目下考慮されてゐる模樣である、近く興亞院連絡部が設立され政治經濟工作の進展に伴ひその機運は一段と强化されるものと見られてゐる

聯合委員會　主要議題

【北京十五日同盟】昨年末開催豫定が延期されてゐた中華民國政府聯合委員會第三次會議は、愈來る二十四日北京で開催されることに決定したが、第三次會議の主要議題は

一、臨時、維新兩政府の共通事項たる郵政、棉花、輸移出統制、物資並に貿易統制、金融問題に關する連絡會議設置の件

一、近く兩政府の合同主催で開催さるべき反共救國全國代表大會の時日及び場所の決定

一、外交辦事處を東京及新京に近く設置する件

などであるが、武漢、廣東兩政府の誕生も近づきつゝある折柄、昨年以來急速に釀され來つた統一政府樹立問題が如何なる進展と經路とを辿るかが注目されてゐる

陸鷲、潼關を大空襲
"西安擊つべし"の意氣に燃ゆ

【○○基地十五日同盟】昨秋十一月陝西省赤色根據地覆滅の大空襲を敢行した我山崎、中村、兒森の各部隊は十五日午前潼關を空襲必死の防禦陣を一擧に壞滅、しばし戰火が展開されるに至つた、即ち我山崎、中村、兒森の各部隊は寒風を衝つて基地を出發、流氷の大黃河を一氣に越えて西北方より潼關上空に迫つた、敵高射砲、高射機關銃の對空射擊の中をくゞつて急降下爆擊を繰返へし、中村部隊長の第一彈を皮切りに巨彈を潼關市街に續いて對岸の敵防禦陣に所かまはず百數十發を投下すれば、見事命中して敵軍事施設兵營トーチカなどは木端微塵に粉碎し多大の損害に敵は大混亂に陷り、我荒鷲部隊は猛火に包まれ同上空を悠々三巡回して陽光に銀翼の日の丸を輝かしつゝ○○基地に歸還した、西方赤色ルートによつて武器彈藥の補給を受け辛くも餘命を繫ぐ狀態にある敵は『西安擊つべし』との我が士氣に恐れて早くも潼關、鳳州に約二個師を配置し、潼關を第一線として後方西安には約四個師をおいてゐるといはれるが、本日の猛爆で早くも敵の西北防衛の重要據點は潰滅に瀕しつゝあり

國民參政會議長　張群に內定

【上海十五日同盟】汪精衞の逃亡後國民參政會議長の後任については種々取沙汰されてゐたが、中央黨部では張群を擧げることに內定し、兩日中に發令を見ることとなつた

石塚顧問官　首相と要談

【東京電話】樞密顧問官石塚英藏氏は、十六日午前八時半西大久保の私邸において平沼首相と要談し同九時辭去した

空陸相呼應して　壯烈な大殲滅戰
銃砲聲西南の天地を搖がす

【廣東十五日同盟】廣東北方流溪水沿岸地區において蠢動を續けてゐた廣東軍の殘敵を一擧に殲滅すべく十四日行動をおこした宮田、宮崎、古賀、乾各部隊は、十五日早朝を期し陸の荒鷲高橋部隊の協力のもとに敵根據地花縣に向つて攻擊前進を開始した、午前八時三十分宮崎部隊は早くも龍口庄附近にあり已百八十師に屬する約百の敵を攻擊殲滅すれば、他の諸部隊も勇躍前進し午前九時半頃には東北東南方附近から約六キロの地點を占むる同地附近一帶の敵に猛攻擊を加へたので敵は一溜りもなく西北方に退却を開始した、我が地上部隊の猛擊に敵が退却を始めれば、高橋部隊の陸の荒鷲○○機は一齊に空中より猛烈な爆擊と共に果敢な地上掃射を浴せて、快晴の沃野に空陸相呼應して壯絕なる大殲滅戰を展開した、午前十一時頃各北上部隊は一齊に敵兵花縣を指呼の間に望んで猛攻しつゝあり、彼我の銃砲聲は殷々として西南の天地をゆるがせてゐる

全線遊擊隊に　蔣引揚げ命令

【漢口十六日同盟】蔣介石は最近北支、中支に在る全戰線の遊擊隊に對し第一線を撤收して夫々作戰基地に引揚げるよう命じたと言はれる、右は最近我が占領地域掃蕩工作中の遊擊隊が專ら自國良民に對し掠奪暴行をこととし、却つてこれがため民衆怨嗟の的となり國民政府に對する國民の信望失墜の因をなしてゐる實情に鑑み、作戰基地において再教育を實施し…の惡化を防止せんとするためと見られてゐる

汪の決心は動かず
各種の風說に就て　曾仲鳴は語る

【ハノイ十五日同盟】最近に至り睹敵を回避した汪精衞は十四日夜三度居を變へたが、十五日早朝汪の居を訪れると早くも忙しそうに電話がかゝつてゐて、曾仲鳴が

やあもうやつて來ましたか、よく寺の內に迎へ、先生の健康は大變よいが未だその時期ではないので、どなたにも面會されませんから

と如何にも氣の毒そうに斷つた。

記者はそれより約三十分間目下行はれてゐる各種の風說につき曾仲鳴と意見の交換をなし辭去したが曾仲鳴はその際次の如く語つた

蔣介石は宋子文を汪精衞先生のもとに送ると考へられない、又蔣介石夫人や白崇禧夫人がハノイに來てゐると云ふのも事實無根だ、汪先生の決心は傍から如何なる働きかけあるとも微動だにもするものではないと確信する、蔣介石一派が先生が突如無斷出發したかの如く宣傳してゐるが、先生は出發前二回に亘り和平問題について蔣介石と眞劍に議論を鬪はしてゐる、さうして意見の對立如何ともなし難いのを知つた上の堂々たる行爲である。

我々は旅券の不備とか蔣介石の命令により佛印當局の阻止とかにより已むなくこゝに留つてゐると見るが如きはとんでもないデマである、我々は特に立派な旅券を持ち佛印當局も我等に對し何等の拘束をも加へてゐない

李、白の兩名　歸省を許されず

【漢口十五日同盟】廣西派の巨頭李宗仁、白崇禧はともに廣西省に歸省して居るかの如く傳へられてゐたが、情報によれば蔣介石は兩者の歸省を退け歸省を許さず、李宗仁は第五戰區總司令として未だ江北戰線にあり、白崇禧は西南行營主任として湖南貴州省境にあつて第三、及第九兩戰區の指揮をとつて居るが、殊に白崇禧は主戰派たる少壯將校に嚴重に身邊を監視されて居ると云はれる

本社支局長會議

本社の十四年度主要支局長會議は十五日午前十時から京城府民館小講堂で開催された、この日午前九時半田口社長以下幹部並に出席支局長一同は打揃つて朝鮮神宮に參拜、皇軍の武運長久を祈願した後古川本府圖書課長臨席の下に會議に入り、新聞報國の具體策につき種々懇談し午後五時閉會、引續き半島ホテルで小宴を張つた、なほ出席支局長は左の通り

竹田津大阪、藤井北京、立野忠北、直島忠南、荒木全北、川田全南、下田慶北、松坂慶南、高原黃海、高須賀平南、中込平北（代理渡邊記者）水口江原、大野咸南、濱田咸北、武藤仁川、雁住清津各支局長

雪の進擊（馬鞍山にて―近藤特派員撮影）

漁業問題　重大時期に直面
ソ聯の態度不信極まる

【東京電話】十六日午前外務省への公電によれば、ソ聯極東漁業局はソ聯極東地方機關紙たる浦鹽赤旗紙上に一月十五日發行の紙面に三月十五日をもつて二百餘の漁區を競賣に附する旨公告をなしたが、右に關し外務當局は既に漁業交涉中の現狀を變更するかの如き一切の處置をとらざる樣にソ聯當局に嚴重申入れをなしたにも拘らず、敢へて右の如く競賣公告をなし、且つその漁區數を明示して當然目下交涉の中心問題をなしてをる邦人經營の漁區をも包含されたものとせざるを得ないので、有田外相は詳細入手次第東郷駐ソ大使宛直ちにソ聯の不信行爲に對し嚴重抗議方につき訓令を發するものと見られるが、我方の方針は既に明かなる如く漁業條約締結はポーツマス條約に基くものでその締結を見ざる時は、ソ聯は暫定協約の義務ありとなし目下暫定取定めにつきモスコーにおいて交涉を行ひつゝあるのであつて、蘇聯側は斯の如き不信行動を繰返すにおいては我方としては漁業權益保持に關し重大決意を固むる必要に迫られるものと見られるに至つた

近衞樞府議長西下

【東京電話】近衞樞府議長は十六日午前八時東京驛發西下、伊勢神宮、橿原神宮、畝傍山陵、桃山御陵、熱田神宮に參拜、新任奉告を行ひ來る二十日歸京の豫定

ダ內閣の內外政策支持　領土割讓に反對
伊太利の行動監視を强調
佛急進社會黨の決議

パリ特電【十五日發】急進社會黨地方支部代表及び議員から成る急進社會黨委員會臨時大會に於て、ダラディエ首相は現內閣に對する全面的支持を要望したのに對し、大會は現內閣の外交政策及び國內政策の二點に關しダラディエ首相を支持する旨を滿場一致決議した、大會は急進社會黨委員のみが出席したのであるが、ダラディエ首相は次の演說に於いて廣く有識政黨に對しても現內閣支持を要望し『フランス及びフランス國民に取つて最も重要なることは先づ第一に國內政策を解決することだ』と述べた、なほ急進社會黨委員大會の決議は外國に對する領土割讓絕對反對を含む外、イタリーのスペイン本土及びバレアリック諸島に於ける行動を嚴重に監視すべきことを强調してゐる

ム首相治政の決算表
伊鑛業博を見る
ベルリンにて　池田林儀

ポートサイドでベルリン行きの鐵道乘車券を買ふ、これには理由がある、今丁度ローマで鑛業大博覽會が開かれてゐるので、外國からその見物に行く者には、汽車賃を半額にするといふからである。

×

旅行會社に行つて、乘車券を請求すると

「何處まで行きますか」

「ベルリンまで」

「それでは、ステチンまで買ひなさい」

といふ。僕の旅程にはステチンは入つてゐないので、その譯を話すと

「いや、それではベルリンからステチンまでは三等にして、ベルリンからステチンまでの分は切符を捨てゝしまひなさい、それでもあなたのお得になります」

といふのは、イタリーからドイツを通つて他へ行かれるなら、ドイツの國境から國境までの賃金は六十パーセント割引いたします、でないとイタリーの分だけ五十パーセント割引出來るだけです」

といふ譯である。そこでステチンまでの乘車券を買ふ、つまりナポリからイタリーの國境ブレンネロまでは五割引、ドイツの國境クーフスタインからステチンまでは六割引といふことになる。

×

イタリー政府が斯うして外客誘致のために勉强するのも、旅行會社が外客の旅行獎勵の爲に勉强するのも、われわれにとつては嬉しいものの一つであつた、勿論この乘車券には條件がついてゐる、それはローマの鑛業博覽會を見物して博覽會事務局の證印（料金十リラ）を受け、これを國境驛で返還することである、博覽會の證印は會場に入つて、會場を一周して出口でなければ貰へないから、結局いやでも應でも博覽會を一巡せねばならぬといふことになる。

×

イタリー鑛業大博覽會は、コロシウムの近くの廣場に半永久的設備の下に大々的に開催されてゐる、この博覽會は、一口に云へばムッソリーニの治政の決算表ともいふべく、また、イタリーの鑛業資源の依力を世界に示すための企てともいふべく、イタリーにとつては極めて意義深いものである。

×

あらゆる鑛業資源を展示して、その代表的鑛山の模型や、使用機器其の實物が、製品のすべてを圖表や電光を惜しみなく使用して、何人でもわかるやうに示してある、しかして各事業の發展の經過も一目にして解るやうになつてゐる。

輕金屬工業や、國防館などは特に力を入れてゐるし、また、マルコニーを生んだ國として、電氣事業に非常な努力を示し、ラヂオ館など觀客の眼を驚かしてゐる、會場を隅から隅までゆつくり見物したら二日位はどうしてもかゝるであらう。

×

この博覽會を一周して心に感じたことは、この博覽會がムッソリーニの事業の如何なるものであり、治政の如何なるものであるかを明示すると共に力を入れてゐるばかりでなく、ムッソリーニの事業、及び『イタリー國民の精神』をはつきり描出してゐるといふことである、即ち精神方面に、徹底的に力を入れ、殊に外國人の眼を驚かさずばかりでなく、イタリーの國民大衆の精神作興に全力を注いでゐるといふことを閑却してはならぬ。

本府辭令（十四日附）

補任本府道事務官（二等）　松本三郎

命總督府官房勤務

任公立實業學校長兼公立實業學校教諭（五等）補水原公立農業學校教諭　武田貞三

敎諭公立高等女學校教諭　高村良吉

依願免本官　賀珠山寺助

補大田地方法院檢事　早田嶽藏

補釜山地方法院檢事正

大邱覆審法院檢事　宮井親造

補大田地方法院檢事正

人

◇河野節夫氏（朝鮮金融組合聯合會理事部長）十六日より一週間の豫定で上京

◇石渡信太郎氏（新任咸北警察部長）十七日午後四時十五分京城驛着列車で着任

時の錚音

政治の要諦は『天の道』を行くことであると首相はいふ。

×

乃ち、天の道に横車を押さんとするものに對しては、斷乎排擊せねばならぬともいふ。

×

支那が既に然り。英米といへども、赤、自ら擇ぶがある。

×

度の過ぎた干渉に對する日本國民の義憤は、四十五年前の例に見ても頷かれるはずである。

×

猜疑に滿ちた申入れなど、もとより一蹴するに如かず。

×

七十連勝の一步前で、雙葉山敗る。

×

雙葉山は飛鳥であらうが、敗れてこそ、彼は人間であつたのだ。

開花三世相【86】
村松梢風作　中一彌畫

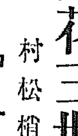

多摩川（五）

玉川屋の遊船と屋形船が十艘ばかりかたまつてゐる處へ、上流の方から一艘の遊船が降つて來た。勿論それにも漁師が附いてゐた。

遊船には、浪人體の者が六七人乘つて酒を飲んでゐた。云ふまでもなくそれは安積猶太郎、源の狗兇組の志士である。

彼等も其處へ船を停めさせて、漁をするやうな風をしながら玉川屋清兵衛の乘つてゐる船を探したが見當らなかつた。清兵衛の顔を見知つてゐるのは寮內一人だから、寮內は頻りに玉川屋を探したが、どの船にも乘つてゐなかつた。

「ハテ妙だ。玉川屋清兵衛がゐない」

「こんな筈はない」

清兵衛は神奈川寺の案內して山の上の別莊へ行つてゐることは浪士達も知る筈がない。

何となく樣子が變だから、附近にゐる船の者も氣味惡るくなつた。中にも異人達は浪士に對して猜疑であつた。彼等にとつて攘夷の浪士ほど恐い者はない。そこで、萬一を警戒して、異人達が乘つてゐる船は逸早く岸の方へ避難しようとした。これを見た浪士組は、

「ソレ、異人共が逃げる、清兵衛がゐなければ異人だけ狙つて了へ」

と、船頭を脅かして急いで其の船を追はせた。

漁船には、漁師や船頭が澤山ゐるだけに異人の船も逃げるのに不自由だつた。浪士の中には櫓を操ることが上手な者がゐたから、船頭が悪聞々々してゐるのをもどかしがつて、櫓を奪ひ取つて速かに速力を見せて異人の船を追跡した。

船は接近した。

異人達は、これを見て危險を目前に發した。何か叫んでゐたが、やがて其の中の一人が突然浪士達の船に向つてピストルを一發放つた。彈は逸れたが、俄然騷ぎは大きくなつた。

「おのれ毛唐人メ、逃すな」

浪士の面々は拔刀した。異人はスハ！大事と、川の上は上へ下へと揉み合つた。一艘の船まで鴉鴨を飛ばして逃げ惑つた。中にも女達は悲鳴を擧げて泣き叫ぶ始末。

さして廣からぬ川の淵だから、船と船と入り亂れ、舳や艫がぶつかり合ひ、右往左往、混亂に混亂を極め、互に早く逃げようとして先を爭ひ、反つて二進も三進もいかぬ狀態に陷つてしまつた。

異人の船も、他の船の間に挾まれて進むことが出來なかつた。それと見ると浪士の一人、織田勇三は、拔刀を振り冠つた儘、中間の船へ、パッと飛び移つた。其の船の者は仰天し川の中へ飛び込んだり落ち込んだりした者もあつた。

勇三は、異人の船を目掛けて飛び移らうとした。が、其の時異人の放つたピストルが勇三の腕を貫いたので、勇三は『あつ』と叫んで船中に倒れた。

『それ、織田の仇を討てッ』

浪士組は、一齊に立ち上つて中川の船を目掛けて飛び移つた。

川の上は阿鼻叫喚の修羅の巷と化した。

山の上の別莊では、主人の玉川屋清兵衛や稲葉甲斐守を初め一同總立ちでアレョアレョと云つてゐるばかりだつたが、其の時甲斐守は、遙かに浪士の中の一人を目撃して、

「あつ！」

とばかり愕いた。

今しも拔刀振り翳して異人の船へ斬り込まうとしてゐるのは紛れもなく作藏之助であつた。

軀を溫め　ホルモンを殖やし　心臟や肺、肋膜、胃を强める
特種動物精膽療法

冬は、草木や動物の大部分が冬眠や冬籠りの狀態に入り、活動力が急に萎縮する。人間も、冬は內臟及びホルモンの活動力がグット低下して、抗病力は弱り、スグ風邪を引いたり、病勢が急變したりしますからホルモンの補給强化が何より大切です。

寒くなると更衣に天ぷら、牛鍋、豚汁と言つた脂つこい動物性食物が喜ばれるのは身體が自然的に、不足勝ちなホルモンを要求してゐるからであります。ですから病人となると一層ホルモン不足の狀態なのですから其の上に寒さでその分泌が萎縮したのでは病の勢ひに勝てなくなつてしまふのは當然でせう。抗病力も、體內增進力も此のホルモンの活きが基となるのですから、冬の療病手當としてはホルモン增强が一番効く譯です。昔からよく病人に、動物の生膽を食べさせたものです。

これの理論を應用したものが、特種動物精膽療法です。中でも頭拔けて藥効が…雲南の麝香鹿、烏犀角…內臟への吸收同化が早く、血行を旺んにして體を溫め、ホルモンを增し抗病力を强め…して行くので、體驗の方々に心から喜ばれてをります。

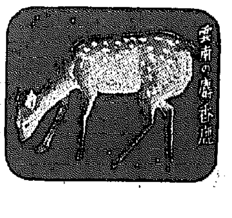

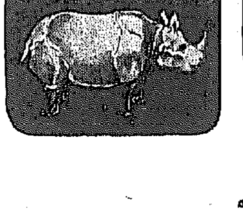

目下『救心』を實驗の爲め二日分無代で進呈中故申込んで先づ御體驗して見られるとい。

〔救心の體驗記〕

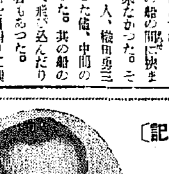

胸苦しく吐き氣に惱んだ
「心臟の弱りが丈夫」
奈良縣高市郡高取町　辻量夫樣

「拜啓、先日は『救心』御送附被下有難く御禮申上候。小生容態は、水落ちへ丸き物の突き上げて來り、食べた物も吐き出して仕まひ動悸は甚しく、醫師に…中略『救心』連用の結果その効有り、右の病症は去り、前と何等變らぬ健康體と相成り申候。『救心』の御効力に厚く御禮申上候。早々」

因に『救心』藥價は一週分一圓、…週分…圓、…週分五圓で藥店デパートにあり。直送救心本舗へ。註文は振替東京七二六番

特種動物精膽藥『救心』實驗試藥二日分

救心のキキメある症狀
心臟の病で苦しむ人
肋膜や肺のよくない人
胃弱で食慾の進まぬ人
心臟弱く動悸や息切の人
胸が弱く熱やセキの出る人
盜汗で夜分ね苦しい人
神經痛で手足の痛む人
心臟脚氣で苦しむ人

無代進呈

目下『救心』二日分と「心臟の手當と食養生」を一人一回限りハガキで御申込の方へ無代進呈致します。

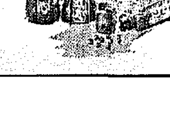

申込は　救心本舗
東京市京橋區西八丁堀二丁目十二
電話京橋二〇一一番、九〇四番

情もあらばこそ スゲエ演說
美齡さんは女傑デス

【重慶十五日同盟】重慶來電によれば十四日宋美齡は重慶婦人團體大會の席上で演說を行ひ大要左の如き妄言を吐いて婦人連の抗日意識煽動に躍起となつて居る

あらゆる支那人を奴隷化せんとする日本に對し支那は絕對に和平を語る事は出來ぬ、又語る理由ももたない、私が蔣介石と共に前線各地を幾度となく訪れた前線地方では將兵も民衆も言語に絕する苦しみを受けてをる、而もなほ和平要望の聲などは全く聞かれなかつた、然るに過般重慶に來て初めて抗戰の勇氣も信念もない弱氣の一派のものが投降する和平の聲を聞いたのだ

と汪精衛一派を攻擊し次いで廣西省で李宗仁の七十六歲になる老親に面接した話に移り

この老人は私に『息子は只義務を果して居るのみである、その生死などなんとも思ひません』

と述べた、今や二億の女性は必要に迫られるならば台所の庖丁を手にしても起上り敵に抗する丈けの覺悟を有する、若し支那がその女性の役割を果すべく團結すれば支那は最後の勝利を得る事が出來るのであると結んだ

快晴の重慶上空 煙を吐く敵五機
陸の荒鷲迎春初の爆擊行

【南京十五日同盟】中支軍十五日午後七時發表―陸軍航空部隊の田中、服部、原田の數十機は十五日午後三時頃又復敵首都重慶に第六次空襲を實施せり、而して我が空襲を偵知せる敵戰鬪機十二機は小癪にも我々に挑戰し來りしが猛烈なる空中戰鬪の後服部部隊、栗原部隊、酒本部隊は各一機、北畑部隊は二機合計五機を擊墜せり、殘餘の敵機は算を亂して潰走せり、この日重慶附近は一片の雲もなく我が空襲に際し最適の條件下に巨彈を投下して敵軍事施設に對し甚大なる損害を與へ悠々敵首都の上空を壓せり、我も亦敵地上砲火の爲機體に被彈を受けたるものあれども人員に異狀なく全機無事日沒と共に基地に歸還せり

小癪！我を邀へ 十二機の遊弋
重慶六度目の悲鳴

【〇〇十五日同盟】陸軍航空部隊は十五日昨年末以來第六回目の重慶爆擊行を敢行、この日初めて我の來襲に備ふるかの如く敵首都上空に於いて戰鬪機十二機と本年初の空中戰を交へ内五機を確實に擊墜、全機悠々歸還した

基地を飛び出した田中、服部、原田の各部隊は堂々の編隊を組んで寒風を切り一路重慶目がけて驀進、忽ち四川省境を突破午後二時には早くも敵首都重慶に迫つた、前五回の爆擊行とは違つてこの日重慶の空に一片の雲もなく稀れの快晴、首都の上空には敵戰鬪機E十六型十機E十五型二機合計十二機が待機してゐる、田中部隊はこれらの敵機には目もくれず猛烈な高射砲の中を揚子江、嘉陵江の合流點上にある敵都を爆擊行政院、兵工廠及朱家花の市政府を一瞬の間に爆破した、一方敵機中に眞正面から突込んだ原田部隊は上下背後から襲ひかかる敵機と壯烈な空中戰を展開、忽ち敵機五機は我が集中彈を浴び火焰を吐いて落下殘る七機は何れも倉皇として遁走してしまつた、[illegible]我が荒鷲隊は一擧に爆擊に移り全彈を敵軍事施設に命中させて引揚げた、この戰鬪により相澤眞四郎中尉（長野縣）機は三十二發の敵彈を受けつゝ敵機二機を擊墜、左タンクから油を噴出せしめつゝ壯烈な手負の凱歌を奏しつゝ悠々全機無事〇〇基地に歸還した

敵機六機を確實に擊墜

【〇〇基地十六日同盟】中支軍十六日午前十一時發表＝十五日我が陸軍航空部隊の重慶空襲につきその後判明せる所は左の如し

敵の反擊し來れる戰鬪機は十數機にして空中戰鬪により六機を擊墜せり

手を握り合つて
兩婦人會が共同で 協議懇談會を開催

【東京電話】名譽の傷痍軍人に對する慰問援護の力强い國民的運動を起すために傷兵保護院では昨年來銃後女性の活動を要望し國婦、愛婦、聯合女子青年團等有力婦人團體もこの主旨に呼應して活潑な運動を見せ、殊にこの運動を通して從來ともすれば對立反目に陷り勝ちであつた愛國、國防兩婦人會の提攜が促進され既に兩會合同の必要まで叫ばれてゐるが、先づこの兩者が共同主催の下に先づ各地において兩婦人會幹部の協議懇談會を開催し、更に各地方において委員を選定して積極的運動を起す運びに至り十四日傷兵保護院において兩團體幹部打合會を開催した、その結果

一、傷痍軍人の婚姻問題二、生業援護三、就職指導建設に關する家庭教育

その他の諸題に關し前記協議會を開催することに決定、近日中に各地方支部に對して共同指令を發することになつた

南部部隊

こゝは比較的不在員が少いので戰線中一番賑つてゐる、鰯寺式の露營の壁は文字通り中條山脈を睨して黃河の濁水もひつくり返る程元氣一杯だ、平常から恵比壽顏の南部部隊長の顏は今日は一入晴れて「イヤ、みな仲々よくやつて呉れる、今年は又一層氣合入れて頑張りのある安來節が營内に響き渡つてゐる、この自慢は料理に在るのい刺身がある事だ、富田[illegible]張らなきやならんのだからもう一切無禮講で英氣を養つとる」と流石は人情部隊長の面目を發揮して彼方の班此方の班を訪け廻りながら愛嬌を振り撒いてゐる、廣い露營の一隅を占領して岩崎隊の兵隊さん達が「どちやら掬ひ」を踊り興じてゐる、[illegible]手榴彈變して魚になると[illegible]の手榴彈捕魚法が面白い、支那の手榴彈は約四秒位で爆發するので水中に投じると忽ち發火して石油罐に一杯や二杯の魚は立ち處に捕れる、つまり敗殘兵の置逃げした手榴彈がこゝに話ほ燒兵[illegible]

時に言はせるとこの刺身は敗燒兵からのお年玉も同然である、と言ふのはこの魚は支那兵の置き逃げした手榴彈で捕獲するのだ、又ここの手榴彈捕魚法が面白い、支那の[illegible]でもあるキョロ／＼刺身となくなるから[illegible]

今年からは敗燒兵も魚に下落するのだ[illegible]外では兩隊と武藤部隊が野球試合でしのぎを削つてゐる、まことに朗かな新年である

【寫眞＝陽氣に泥鰌掬ひを踊る南部部隊のお正月】

陣中の新春風景 三
運城にて 近藤特派員

"アラエッサッサ"と
泥鰌掬ひも出る無禮講

天晴れ十三名
難關の建國大學にパス
五名出した誇りの京畿中學

大陸滿洲の最高學府滿洲國建國大學入學を目指して半島からは各道選拔の精鋭を經て八十三名が應募中のところ、この内内地人四名、朝鮮人九名、計十三名が見事難關を突破合格、半島青年のため萬丈の氣を吐いた、發表された合格者氏名は次の通りで、十三名中京畿中學から九名を出し、天晴れ半島一を誇つてゐる

藤原昌治（大邱中）杉本和夫（元山中）山本達雄（釜山中）崔二彥（光州東中）董玩（羅南中）洪將植（京畿中）崔在昉（同）張鐵洙（同）吳昌祿（同）徐岡源（同）吳寬祚（海州中）金京換（公州中）金冰錄（平北高理中）

皆優秀生です 京畿中校長談

全鮮からの無慮二萬といふ志願者の中から難關を突破して七名の中五名の合格者を出した京畿中學は半島の一の誇りにハリきつてゐるが、岩村校長は語る

一校から五名の合格者といふのは前例といはず全鮮におそらく本校だけしかあるまいと存じます、先月本校としては初めて陸士入學者を出し、いままたこの入學を見て新日本興亞建設の使命に邁進中で喜んでをります、五人とも[illegible]な生徒ばかりで、昨一年間[illegible]に入學した[illegible]合格だつたやうです

金密輸の別働隊
一味五名をまた檢擧

嚴しい當局の取締の目を盗んで鮮滿國境を跨む大掛りな金密輸團が檢擧された―本町署では既報の如く平壤を中心に暗躍してゐた金密輸の一味を昨年十二月檢擧し取調を進めたが、その後引續いて一味の活躍狀況を內偵した結果[illegible]

一平壤、京城を中心に一人が一回十五匁を單位として[illegible]滿洲方面に密輸してゐた事實を探知、去る二十日檢擧した一味は[illegible]

豚箱で知合つて
留守宅で一稼ぎ
さんだ僞刑事捕まる

京城府西小門町九三支那人石工韓玉山方に、四日午後四時頃西大門署の刑事高永奉と稱する男が訪れ「主人は目下留置中だが[illegible]」

村校長は語る

[illegible]を巧に利用して一昨年春ころから數十回に亘つて密輸してゐたもので、その金額は二萬圓を突破するものとみられ、同署では引續き味的の檢擧を期してゐる

上告棄却
色と慾の 二筋男に

忠北淸州邑和泉町六一九[illegible]こと[illegible]の强盜事件上告審第一回公判は十六日午前十一時より高等法院に於て山根裁判長係り山澤檢事立會の下に開廷、事實審理の後立會檢事から上告棄却の意見開陳があつた

被告は昨年四月九日午後九時ごろ淸州邑和泉町附近の西公園を徘徊してゐる際、同公園附近の日本家の下で病氣平癒を祈つて歸る同邑榮町六六成北商の妻李某に言ひ寄つて斷られた腹いせに金二圓を強奪したもので、第一審に於ては證據不充分で無罪の判決があつたが檢事控訴に依り第二審に於ては懲役三年の判決があり被告が不服上告したものである

拐帶集金人 京城で御用

十五日午後八時頃全北高敞郡茂長面洋服店集金人某（二〇）は主家得意先から集めた洋服代金七百圓を拐帶行方を晦ましてゐたが、十六日朝京城府禮智町一ノ一七高來旅館に潛伏中を東大門署員に捕はれた

男子高小生 お伊勢參り
きのふ出發

莊嚴な伊勢皇大神宮に參拜した有難さに涙こぼるゝ、森嚴の氣の中に敬神の念を體得させ併せて內地の風物に接しさせやうと京城男子公立高等小學校では『お伊勢參り』を計畫し入學當初から旅費の積立を[illegible]

[illegible]の日を待つてゐたが、いよく第一回旅行團高等二年生二百三十六名中餘り多數のため二班にわかち第一班百十二名は武田校長に引率され十五日午前十時京城驛發列車でまだ見ぬ神々しい神宮、內地の風物にあこがれの胸ををどらしつゝ旅立つたな第二班は十六日午前十時京城驛發列車で出發する

四溫の氷上に
太公望閑日月

これは冬の朝鮮の風物詩の一つ鯉釣り―漢江に張りつめた氷を穿つて鉤を下してサテどつこいしよ、腰を下して一服すれば、遙か北漢山の雪姿も悠久の歴史について話しかけて來さうだ、釣れますかい？といへばアボヂ靜かに笑つて曰く『コヒはつれないものかいな』【寫眞＝漢江氷上の釣魚】

商賣アガつたり
寫眞屋さんのゴ難

十五日午後十一時頃京城府鍾路六丁目寫眞師安某方に何者かが忍び入りスタヂオ用撮影機一臺（價格一千圓）を盗取した、朝になつて發見、驚いて東大門署に屆け出たが犯行手口から見て犯人は同家の様子に明るいもの、仕業と見られてゐる

警務課技師奇禍

本府警務課技師須藤秀治氏は十五日午前十一時半ごろ京城騎馬隊で陸軍獸醫練習中乘馬が突然カンをしたため、須藤氏は前のめりとなつた瞬間右前額部を馬の後頭部に打ち付け頭蓋骨に龜裂を生じ赤十字病院に收容手當の後城大病院に移して十六日午前二時切開手術したが、內出血がひどく目下危篤狀態で憂慮されてゐる

有爲の青年技師

奇禍に遭つた須藤秀治氏は昭和五年東京帝大工學部卒業、陸軍科學研究所に入り同十一年十二月本府警務課囑託に轉じ同十三年十二月廿八日付本府技師を拜命前途有爲の青年技師である竹添町三ノ七八の自宅に令夫人の外子女二人がある

天氣がよく先ごろひどい寒さが續いた後なので殊に暖かく感ずるのです、今明日はまだこんな狀態ですがそれから先は又一寸寒くなつて天氣も惡くなりますが然し寒さも今月一ぱいで二月からは寒さが峠を越して參ります

三越に怪盜
犯人忽ち捕る

十五日午前九時京城本町入口、三越では開店と同時に四階貴金屬寶飾係り金さんが時計の陳列棚を見廻ると硝子張りの陳列棚の中に前夜閉店時間までたしかにピカノ＼光つてゐた銀、クロームの腕時計十個時價三百圓位が消え失せてゐるのでビックリ、調べてみると硝子張りの蓋が上からこじ開けられてゐるので本町署へ屆出た、檢證の結果、犯人は前夜から忍込み夜明けに悠々仕事をした上開店同時に姿を晦ましたものと目星をつけ直ちに府內各署の搜査網を張ると、同午前十一時ごろ京城和泉町三浦質店にクローム腕時計を入質に來た若い朝鮮人男を西大門署員が發見、調べると全南生れ金小童（二〇）で入質品は皆三越の盗難品と判明したので極嚴取調中である

大相撲春場所 六日目取組

【東京電話】＝中入後＝

（綾昇）一渡錦	（田羽瀨）出羽湊山	（優）土州山
（巴）出羽花	（富士櫻）神武山	（肥州山）高登
（桂）綾若川	（大邱山）鹿ヶ谷	（金）和歌島
（備）大潮甲	（大）旗ノ里	（海光山）五ツ島
（幡瀬川）龍王山	（將ノ里）小島川	（旭川）[illegible]
（玉ノ海）大邱錦	（磐石）名寄岩	（綾）鯱ノ里
（兩國）前田山	（[illegible]）	（[illegible]）
（安藝海）男女川		

花札賭博

十六日午前二時頃下往十里町林東熙（三八）外五名は新堂町一七ノ七金仁輔方で花札賭博の眞最中東大門署員に踏込まれ一網打盡に檢擧された

松本慶北內務部長

慶北內務部長松本三郎氏はかねて病氣療養中のところ[illegible]

四日午前四時[illegible]の訃十五日總督府から正式發表された、葬儀は十六日午後二時から大邱東本町公設市場で執行、本府からは大竹內務局長が參列した

【寫眞＝故松本部長】

豚箱で知合つて（續）

二三子、宋運發氏妻女胡運さん（二三）の許へ「連日無斷家出のまゝ歸つて來ないので十六日父親から東大門署へ搜索願を出した、親のすゝめた縁談を嫌つてのこと……

嬰兒殺し女給に寬大な判決

嬰兒殺し女給京城蓬路一丁目カフエー樂園推方野村こと[illegible]にかゝる殺人事件の判決言渡公判は十六日午前十時京城地方法院で開かれ、[illegible]裁判長から檢事の三年求刑よりも[illegible]を言渡した

春は駈足で
仁川觀測所の御託宣

【仁川電話】このころのボカボカした小春日和に[illegible]十六日仁川觀測所の岡野所長は

所謂本格的な四溫日和です、溫度としては平年なみで京城では[illegible]備かに[illegible]位ですが無風で

天氣豫報 (17日)

地方	風	天氣
京畿 忠南北	北乃至東の風弱く	初めは晴後曇
全北 全南	[illegible]	晴れたり曇つたり
慶北 慶南	〃	〃
黃海 平南	北乃至東の風弱く	初め[illegible]後[illegible]
平北	北乃至東の風	初めは晴後曇
咸南 江原	〃	〃
咸北	[illegible]	[illegible]

仁川の潮時

滿潮 [illegible]
干潮 [illegible]

京城地方 【今晚】晴 【明日】晴
仁川地方 【今晚】[illegible] 【明日】[illegible]

城溫度（十五日）最高[illegible] 最低 下六度五（十六日）今朝零下七度七[illegible]

十六日朝の天氣概況

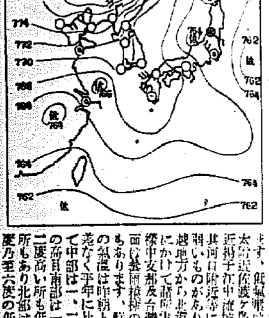

高氣壓は滿洲に停滯し一層[illegible]北支那、滿洲、朝鮮及本邦西部は此の圈內にあつて穏んど晴れて居ます、低氣壓が揚子江流域を[illegible]近揚子江中流域及太湖附近は降雨、揚子江中流域及其河口附近等に極弱いものがあり北越地方から北海道にかけて降雪又は雨模樣の所もあります、鮮內の氣溫は昨朝と大差なく平年に比べて中部は一、二度の高目南部は一、二度高い所も低い所もあり北部は一度乃至六度の低目

娘さん家出 京城府[illegible]

ナショナル マツダ 新マツダランプ 二割明るく 三割のお徳

ぜん息・神經痛 中風・高血壓 不治でない
血の「濁り」をこそ原因から 治す今津博士の新療法
獨取物で有名な今津博士は醫學の諸權威と協力して此等の病氣の原因を徹底的に研究した結果、血液が濁つて循環が惡くなり神經が冒される事を確め、血液淨化劑を創製して此等の病氣で困れる人々を原因から良くし非常に喜ばれてゐる。あれこれと迷はず早く信用ある大阪市阪急梅三國町、今津研究所へ行くか、つらい症狀を詳しく記し、急ぎ依頼するに限る。此等の病氣を原因から治す博士獨特の血液淨化療法、養生法其他詳細事項を詳細説明に教へらる。

美味 桃屋の桃の詰
高級油性靴クリーム 靴專門店、百貨店 各アイテム店にあり
SHOE POLISH RICHMAN リッチマン
京城出張所

性病科・皮膚泌尿科・婦人科 宇野醫院 黃金町三丁目電車停(若草町角北入)

グリコデ ヒキザン グリコデ タシザン

全曲文部省推薦の名曲
ビクター家庭音樂名盤集
銃後の淸新娛樂にこの優れた音樂を！第三輯を凌ぐ內容の充實…
第四輯 豫約開始
選曲審査に當る斯界の重鎭
萩原英一先生 堀內敬三先生 田邊尙雄先生 田村虎藏先生 增澤健美先生 小松耕輔先生 野田知常先生 菅原明朗先生
(イロハ順)
(會費)毎月二圓廿錢
豪華美術アルバム・解說書添附

日本一 不二わた

菊一文字軍刀
現代刀匠の作にして軍刀として絕對確實なる最優秀刀を完全なる外裝を施して軍人、軍屬、派遣員諸氏並に愛刀家に左記特價を以つて分讓す
菊一文字刀劍部
阪井耳鼻咽喉科醫院 京城府本町一丁目五十二 阪井

靑春の婚禮衣裳
十七日より 廿一日まで
五種特別奉仕
松印 八十圓・辭印 二百圓
竹印 百二十圓・祝印 百八十圓
梅印 百五十圓・(御仕立・御下駄共)
【三階】
御婚禮用 松魚・式菓子
松魚(化粧箱入り)……二・〇〇ヨリ 六・〇〇マデ
和洋式菓子……一・〇〇ヨリ 三・〇〇マデ
(一階食料品賣場)
京城 三中井

喰べて贅澤 使つて經濟 これがキッコーリウ醬油のモットーです
キッコーリウ醬油

地方綜合版

二急列車を運行
二月一日から開通の滿浦線
ダイヤ、新驛名決定

【平壤】江界—滿浦線間の公式試運轉は既報の通り來る廿五日擧行二月一日からはいよく營業開始と決定したので平鐵では新ダイヤ編成を研究中であるが、先づ暫定的なものとして平壤—滿浦線間直通旅客列車は第八〇一、第八〇二（二、三等）の兩列車で下り平壤發午前八時十分、滿浦着、午後五時半、上り滿浦發午前十一時、平壤着午後八時の見込みである、この外に客貨混合列車四往復、現在列車の延長だけだが二急行列車設定で幾分スピードアップされるわけである、新線驛名は左の通り

江界、曲河（簡易驛）、攻富、安野（簡易驛）、時中、外貴、滿浦

芳賀税監局長出張

【平壤】芳賀監督局長は管下各税務署巡視のため來る十七日出發二十一日歸局の豫定であるが宣川、新義州兩地の税務協議會にも列席のはず

信川に二人組の覆面强盜

【海州】十三日午前六時三十分頃信川郡加連面芝新里農金鍾鎭方に二人組覆面强盜が侵入、主人金鍾鎭の上現金十五圓を强奪更に信川で牛を賣つた金が百餘圓あるはずだと脅迫したが主人の機轉で失敗に終り逃走、急報に接した信川署では直ちに活動を開始した結果犯人の目星つき一兩日中に逮捕の見込みである

大邱魚菜會社 愈よ府營か

【大邱】大邱魚菜會社は現在資本金十萬圓の株式會社で經營主體が會社となつてゐるがこの種市場は公益事業の性質を帶びてゐるので大邱府では昭和十五年の期限滿了期に當りこれを府に移管させ公營することゝなり目下その下準備を進めてゐる、しかしてこれが買收價並に施設費としては約三十萬圓と見られてゐるが十五年度に起債不認可の場合は右買收金額は別途考慮することゝなつてゐる

大邱窓飾競技 審査發表さる

【大邱】思想戰强調週間催しを機に催された大邱商工會議所主催の府內主要商店の防共陳列に關するウインド裝飾競技の審査は十三日午後二時から伊藤副會頭、堀道高等課長、田淵府內務課長、藏田大邱發展館係主任、商議所員の外各新聞社關係者參加の上嚴密な審査を行ひ同四時から同所會議室で審査員投票の結果入選者を左の如く決定した

▲一等（八三點）元町ミヤタ洋服店
▲二等（七五點）本町丸萬堂
▲三等（七四點）三中井

馬山の埋築地 爭奪戰を展開か
當局の出樣を注目

【馬山】府では昨年九月馬山川口新月橋から浦町地先海岸へ延長百十一米幅員十八米五、この坪數三百六十八坪の公有水面埋立の免許指令を受け工費三千四百三十七圓で工事に着手、客年末竣工したが更に埋立地先浦町海岸通り連絡道路として工費四千四百圓で橋梁を架設中である、府ではこれが完成と相俟つて同道路二百八十坪を前記埋立地三百六十八坪中二百十六坪の新設道路を除く外殘る百五十二坪計四百三十餘坪を民間に拂ひ下げる計畫のところ同埋築地は海陸連絡の樞要の場所であるので希望者續出し既に馬山元老甘加田氏は自己所有の埋築地先の關係上府に對し拂ひ下げ申請書を提出してゐるがこれに對し昭和酒類會社は工場擴張のため隣接地として本計畫當初より希望してゐるので茲に端なくも該埋築地を繞つて爭奪戰を演じてゐる、探聞するところによれば府は昭和酒類會社と或條件の下に隨意拂ひ下げを默約してゐるもの、如くいはれてゐる原則として當然競爭入札に附し拂ひ下げるべきにかゝはらず一事業會社の諸を入れることは府の利益を犧牲にするものであるとの非難が高まつてゐる、これに對し府當局は語る

原則として最高入札者に拂ひ下げ、競爭入札に附するのが當然であるが埋築地は隣接地が優先權があり且つ府としてはあらゆる點から考察して多少の無理は忍んで便宜を與へることは止むを得ぬと思ふ、目下府としてもこの點特に大事をとり愼重に考究中である

氷を破つて 白魚の大漁
大同江名物始まる

【平壤】スケートと天然氷採取期で或る大同江に本月初旬から結氷をまつて白魚漁が開始されてゐる場所は牡丹峰附近で十三日までに十七貫を突破する漁獲に業者は凱歌を奏してゐる、これは結氷期に漁獲され、味噌汁となる白魚とは違ふ種類で一月中旬產卵のため上つて來るものであり、氷詰として滿洲國に進む、滿洲料理の材料として滿洲國人に歡迎されてゐる

新春妓館の悲劇
無理心中失配、卅男一人天國へ

【大田】日傭人夫と妓生との無理心中—去る十五日午前八時ごろ府內本町一丁目ナ〇大田券番の妓生丁淑順（二〇）方で同女と鐵山郡挿橋面挿橋里生れ府內富士商店の臨時人夫柳正鳳（三〇）とが折同館で板場をしてゐた柳正鳳と來を固く契り合つたが、その後女は男が嫌ひになつて隨々しその都度男も重つて倒れてゐるのを家主が發見、大騷ぎとなつた、丁淑順は瑞山の明月館で働いてゐた頃、女の後を追つて腿し昨年の末、女が大田券番に移ると同時に男も富士商店の臨時雇人夫となり女に同棲を迫つてゐたが、女が何時かな聞き入れないところから無理心中を覺悟、十五日午前一時過ぎ女の自宅を訪れ、執拗に迫つたが手酷くはねつけられ夜が白んで來るのに苛立ち遂に女を絞め、假死狀態に陷つたのをみて、てつきり死んだものと思ひ己れは妓生の紺のマフラーを首に卷いて女に折り重つて死んだもので女は懸命手當の結果蘇生した、因に券番では

同女はもの優しい質つ子でしたから或は男が女を邪推しての事だらうと思ひます

と語つてゐるが女は充血した顔でケロリとして語る

あの人は遺ひでした、ちつとも理解はないし、その上怠け者で私に小使錢をせびつたり、ほんとに意氣地なしでした

新義州食料品小賣組合結成

【新義州】府內の食料品小賣業者たちは時局に鑑みて競爭を愼しみますく商業報國に邁進するため府內の邦人、滿人業者を打つて一丸とする新義州食料品小賣商組合を組織することゝなり十五日午後四時から府町東和樓で創立總會を開き組合規約の承認、役員の決定などを行つた、組合員は邦商十五名、滿人四名、鮮商八名の二十七名であるが決定した役員は左の通り

組合長大塚留次郎▲副組合長橋本辨永▲常任幹事 白石茂一、堤井清平▲幹事 橫山支店、勝賀會、廣田商店、山田商店、宮興恒

忍び込み御用

【開城】府內池町四三八郎得、府內南月谷は十日午後三時頃府內北月町一六三ノ三李中學校教諭金相義（假名）方の洋服簞笥中の冬物洋服二着並にセル製の周衣一着を竊取し同日府內三ケ所の質屋に總計二十五圓で入質して飲酒に費消したことを自白した

一家泥棒動員

【釜山】府內水晶町一二五號永守こと沈某は妻と長男と親子仲良くスクラムを組んで水晶町一帶の養鷄場を荒し、鷄を盜み出してはこれを卸海方面の田舍に賣却してゐたが十三日北釜山署員に檢擧された、被害は千羽に上つてゐる

大酒で天國行

【大田】去る十三日午後二時半ごろ府內春日町山北良助方前の往路で轉倒卽死した男は檢視の結果、府內榮町一丁目、九雜貨石といふ身寄りのない男で二、三ケ月前友人を頼つて來朝したが喘息で苦しんでゐたもので、朝つぱらから大酒を飲んだ爲の心臟麻痺を起したものと判明、友人の立會ひで火葬に附した

工業學校設置 釜山が猛運動

【釜山】甲種工業學校の釜山設置期成會組織に關する準備打合せ會

白雪の秘境征服
狗峴嶺踏査隊の一行
佳節を期して壯擧へ

【平壤】既報、白雪の秘境狗峴嶺征服行は、三瀨平鐵營業主任のプランによりいよく一月十一日紀元の佳節を期して敢行することゝなつた、一行（三瀨營業主任を團長とする府內有志スキーヤーで組織）は十日午後四時四十分平壤發列車で熙川に一泊、翌十一日午前四時三十四分熙川發、午前六時十分球木信號所で下車、スキーによりこの秘境征服にとりかゝる筈だがこの快擧によつて或は世界的に誇るスキー場が半島に登場するのではないかと多大の期待をかけられてゐる

平北の道會

【新義州】十四年度道豫算その他を審議すべき平北道會は目下の所二月二十三、四から十日間或ひは三月三日頃から十日間の二案があるが大體二月二十三、四日頃から招集の見込みである

立野課長榮轉

【新義州】平北道內務部地方課長立野謙司氏は十二日附で郡內務部長地方課長に榮轉、後任には永興郡の郡守

咸北辭令

【清津】
任道屬、命內務部地方課勤務（茂山郡）郡屬 木村正治
任郡屬、命茂山郡在勤（清津府地方課）馬場健藏
（地方課屬）池田知雄
任道地方課記、命清津府在勤 馬場健藏
雇員の都合に依り本職を免ず 池田知雄

岡野主任榮轉

【清州】朝鐵忠北線新田所主任岡野夏藏氏は今般金泉の同社事務所長に榮轉、なほ忠北線新田所は清州事務所に合併した

戒克漂着

【木浦】山東省山東角沖合で遭難した戒克金陵興號が客月廿一日務安郡荏島に漂着したことは既報の通りであるが、その後木浦府と無電で救援措置を講じてゐたが十三日道水產試驗船朝陽丸で木浦に上陸、乘組員七名は木浦、釜山から總督府の恩情に感激の思で釜山から維新政府の迎ひを待望してゐるが、曩に遭難當時を物語るところによると、客月廿一日暴風に遭遇して山東沖に漂流し遂には帆柱をも切斷、積荷を海中に投下して救命を念じ心細い漂流八日間を續け、卅一日荏島に漂着したものである

大邱府明年の 新公營事業
擧げて新事態に對處

【大邱】明年度における府の公營事業は大體次のやうな抱負と計畫をもつて十四年新事態に對處することになつた

一、軍事援護相談所 長期戰下にあつて現在の機構を擴充强化、これに伴ふ職員の增員等を行ふ

二、職業紹介所 新年度から國費に移管し內容を擴充、機構を改組する、移管後の府支出の維持費に關發考究、體育方面に振り向ける模樣

三、方面事業の助成 月末までに助成會を財團法人組織として强化し本府の奬勵金を得た資金一萬圓を運用、將來六萬圓にまで增額する

四、國民登錄 愈よ六月一日から實施となるので大邱府は登錄官廳といふ使命からこの點に關し本府の意向を聽取し四月中旬頃には登錄職員を增設する

今年こそは

國民の聲を聽く
忠南警察部長 島山進

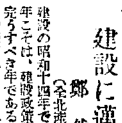

神武發揚の理想たる八紘一宇の大精神を顯現しつゝある今次の聖戰目的を達成せんがためには國民をしてよく時局を認識せしめ、國民總動員の大事業の遂行に一路邁進せしむべきである

上意下達は現在においては凡有手段方法を通して遺憾なきまでに實施せられつゝあるも、所謂民意上達の點はなほ遺憾なき能はず、常に眞に國民の聲を把握して之に對應した適切なる處置を講じてこそ、初めて指導者と被指導者との呼吸は合致し、眞に一心同體上下一致して長期建設目的を完遂し東亞安定の大事業を成就の美を收むるものと信ず、要

業者を善導 全南商工課長 井手誠

聖戰第二春の頭初に當りこれが實現に就き萬遺憾なきを期する覺悟である

本年は時局の推移に鑑み、先づ物價の價格調整と物價の調整に萬全を期するは勿論、進んで陸に海にあらゆる資源の開發を策し、特產品の增產と貿易の振興に資し、一方廢品回收組合を設立して之が回收の强化を圖り、又代用品の利用を促進する意味でこれが助成と周知の方法を一層充實せしむることに努めたいと思つて居ます、次に時局の恒久化に伴ふ中小商工業者に對する轉業の指導には講習、講話、展示會等を開催するの外商工相談事業の擴充を圖り積極的に店頭に進出して之が指導の徹底を期し、一方商工界其他商工機關の强化と其の活動を促し又中小工業乃至家內工業の振興策としては從來の商工場設置の助成金を初めとし指導技術員の增置と相俟つて、織物（麻布、苧布）製紙、蓆、鍮器、竹細工、木器、陶器等の特產改良を圖る考へであります、殊に鐵山業就中產金獎勵方面に於ては、大體順調なる成績を示しては居りますが、尚本年は專任技術職員の設置と相俟つて飛躍的進展に努めたい考へであります

建設に邁進 全北產業部長 鄭然基

建設の昭和十四年である、今年こそは、建設政策第一步を完うすべき年である、吾々はこの機會に積極的に生產力の擴充計畫を樹てたのである、大要を述ぶれば、米の生產額を二百八十萬石に、二毛作普及徹底に依る麥の生產額を百五十萬石に、棉の生產額を二千四百萬斤に、繭の生產額を二十萬貫に、其他堆肥綠肥の積極的造成並に甘藷、柑柳、果樹、莞薄荷、台灣辣芋麻等工業資源の大擴充を圖り各種園藝作物の改良增產との調整を考慮し一面畜牛頭數を十五萬八千頭に達せしめ、之に養豚二十五萬頭、養兎廿萬頭の增殖を企圖し、以て多角農營の徹底性を保持する外、林產資源の開發に付てパルプ資材供給のため工業資源林二萬五千町步を造成し、更に水源涵養林の造成、林產業の獎勵を圖り、赤宋內工業獎勵の爲紙織物莞草製品等十二種の獎勵種目を定めて產業報國の實績擧揚に資せんとするものである、以上は本道を中心とする一つの綱領の一部であつてどうしてもその實行を期する積りである、これがためには、道路網、港灣の整備による分配の圓滑、河水の統制に依る天然資源の利用、婦人野外勞働の奬勵に依る勞働の倍加等勞務の調整物資の調整等、相當の諸施設を併せ行ふものであつて、新商工業者の轉業獎勵等に依る暗渠排水等の土地改良、中小くすることに依つて、假令戰が一段落することが長びくとも又早まるとも、歐洲戰役の各國の如き失態を致さしめざる所以の國策に順應し得るものと深く確信する次第である

早く正確に 萱島德衛門（麗水郵便局長）

私は昨年の二月遞信局より當局に赴任致しまして第一回の新春を迎へましたが、永い間現業より遠ざかつてをりました關係上、この一年足らずの月日は只古い記憶を呼び起し頭の入れ替へに努めて來たと云ふに過ぎない次第であります、私の事は扨て置きまず遞信事業は思想の傳達、卽ち人類が互に相離れて生活してゐることの不便を除いてお互の意思を疎通し社會百般の福利を增進する公共事業でありまして之が普及を傳ふる方法の如何によつて郵便、電信、電話等に分れるのであります、卽ち通信施設は社會の神經組織に當り其の施設の適否は一般實生活上に密接なる關係を有するばかりでなく土地の發展上にも重大なる影響を及ぼすものでありまして其の職責の重大性を痛感する次第であります『今年こそは早く』『正確に』『平安全に』『簡便に』といふ通信事業本來の目的に向つて郵便貯金保險の宣傳に努力以つて盡して見たいと思うてゐます

銃後を護る生業戰線（26）
「江布」でひどく江原麻布
だが"何とかせねばならぬ"惱み

◇……なんだい山がつの麻衣が……なぞと言つてはいけない、その昔こそ、下層農民階級の衣類にしか用ひられなかつた江原麻布も、今じや郊外の赤い洋館文化住宅とかいふハイカラな家庭や一流ホテルあたりのクッションカバーやカーテン（窓掛用）など、モダンな方面にも用途が開けて、殊に最近、こゝも御多分に洩れず時局の風に「[illegible]限」の嵐、どちらかと言へば麻の隣の陰山村民が自家栽培の大麻をわが麻布界に、ひとり萬丈の氣を吐く純麻布、しかし正眞正銘の純國產の江原麻布……「江布」とさへいへば全鮮にひどく時代の寵兒である

◇……しかもこの「江布」は江原道における家內工業の王座を占めるばかりでなく、農山村の女達にとつては唯一の副業であり、農家の經濟に及ぼす影響はまことに偉大なものがある、一昨十二年中の產額だけでも卅九萬三千七百十四匹に達し、六十八萬七千圓といふ大金が農山村にふところを潤してゐるのである、これは概ね三陟、旌善、平昌、金化、伊川郡等の農山村民が自家栽培の大麻を原料に、冬の夜長の閑散期を利用して作られるものだが、纖維資源の全纖維の四割二分を占めてをり、唯一の副業といふより、むしろ冬季における彼らの生業といつた方がぴつたりしやう

◇……もとく江原道……とりわけ前記の各郡は大麻の栽培に適し、全鮮一を誇るその收穫高は年に約百五十萬貫、そのうち麻布用として消費されてゐるのは現在わづか二割餘にしか過ぎず、將來その六割までを麻布の原料に廻すとすれば、一反當り五百匁の大麻を要するとして優に百萬匹近い麻布が得られる譯で、今後、現在の原料ばかりで製造してもなほ五十萬匹の增產は決して不可能ではないと、道當局では極めて朗かである

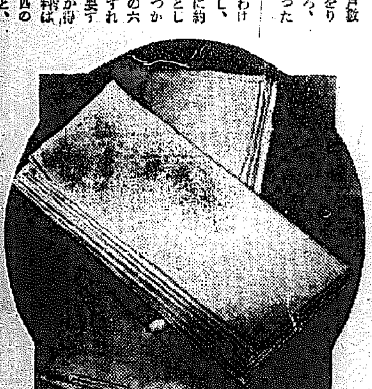

◇……しかし、現在栽培されてゐる大麻は在來種が多く、また漂麻や製麻方法での他にも幾多改良すべき點が多々あるので、古い歷史に比べて進步發達の跡は殆ど見られず、今のところ「舊態依然」との酷評はどうしても免れることは出來ない、卽ち昭和元年ですら約四十三萬四の年產をみてゐるにも拘らず、その後支那麻布の移入增加に押されて漸次減少の步を辿り同六年には廿萬匹の少きに至つたといふのはチトだらしない有樣で滿洲事變を契機とし支那麻布の移入減退に伴ひどうやら現在の產額にまで漕ぎつけたといふ現狀である、だが今後、優良品種を普及して大麻增產を圖り、併せて製麻法の技術向上を圖ることによつて江原麻布の前途は決して悲觀すべきものではない

◇……だからこそ道農會でも改良蒸籠を補助配給し製麻法を改良するやう、改良織機は改良整經器、筬器、筬通し等の普及を圖り、また一面には在來麻布の改良法やその他操作の勘緒な布工夫を漸次改善すると共に價格の安定と販賣の開拓を圖り、また新用途の開拓に力を入れるなど……業者の政策的指導を加へる他にあらゆる指導を加へることゝなつてゐる、そのために統一の生產販賣方法の統制、規格の統一等が考慮されてゐるが、更に主要生產地には產業組合を組織せしめて指導業が製するほか組合をして生產品の販賣にも當らせることも一方法とされてゐる

◇……ところが近頃麻布にも代用品が現れ、江原麻布の前途に一抹の暗影を投げかけてゐる、現在鮮內の麻布需要は四千二百平方碼（六百八十萬餘圓）に對し、代用品の移入高は五千五十萬平方碼一千四百餘萬圓といふ倍額にも達する數字を示してゐる點から考へても、江原麻の將來も『どうにかせねばならぬ』運命にあるのはいな筋合い【寫眞は江原麻布】（この項江原支局）

おどけるべーん

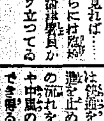

◇……こゝもと御披露に及びます……は十師團兵器部副官相良大佐ご難の卷

◇……某日、府尹のさる料亭に招かれてすつかり氣焔を揚げた相良さん、つひに大盛間に沈澱の憂目

……はや明け近づく"の刻、隣室の高津憲兵隊長が傍らに付添ひ『ほゝと見れば……』めの變どこにふつゝ立つてる

◇……なんとか事情を話してやつと正氣は鬼れたものゝ由來の人毎にこの話を一席やつて曰く『君子李下に冠を直さずだネ』（寫眞は相良さん）【京城】

めまい便秘は變

腦溢血性動脈硬化症、腦溢血の患者は十人の中九人迄は一日に一回の便通がありません、一日一回あるとしても非常に硬便で此硬便が腦溢血を起す原因になるのです。時々フラくとめまひするのも腦に充血し腦溢血が起る危險時です。たゞ便通をつけただけでは效果が薄いが海貴來は强力に腸を刺戟し便通をつけると同時に血壓を下げ血液を柔かくして血液の流れを良くしますから、腦溢血や中風の危險から遠ざかることが出來得るのであります。海貴來は中風の半身不隨にも素晴しく有効で死血は自然に排除せられて起居自由に解かれて麻痺の煩ひも除かれます。

海草精劑と支那產漢藥

海貴來の原料は高等有精海草から抽出した貴重劑が主劑で之等の藥物を一層有効ならしむる爲に中南支產の呈藥を配劑してあります事變現地工產故藥最高三倍平均ですが浮仕の貸定價は從前通りで一錢の値上も致しません

海貴來
高等有精海草精劑
一九二錠 二圓　四〇八錠 四圓　六四八錠 六圓　每用二十一回 十圓
全國各地有名藥店ニアリ 品切ノ節ハ直接本舖へ
日本總發賣元 東京市本鄕區駒坂五二番地 河合洋行 振替東京四六一八二番 電話小石川五一二番

健康への道
（說明書四六版六〇ペーヂ）

高血壓な人 腦溢血中風の心配ある動脈硬化症患者 必讀
及び海貴來の試藥 無代送呈
特に海貴來の御服用をお奬めする爲めに御希望の方には試藥一回分と服藥的に覡いた正しい血壓の下げ方と還生法を詳述した說明書をハガキで下記日本總發賣元へ御申込みになれば無料で發呈中

血壓過高には 海貴來が有効です

男女とも四十歳以上になると退行期に入り三十歳の頃と比較すると疲勞の程度が著しく俗に根氣精氣が衰へてきます、これは多くの場合動脈硬化症から起る高血壓の一症狀であります、之を治療せずにすてゝおくと卒然と腦溢血、中風を起したり又誘發する危險が多いのであります、酒たばこ夜更しは正月は避けられません、いくら非常時だといひましても大なり小なり平素より過ぎますから、それ相當の豫防と治療は施さなくては危險です。殊に日頃酒をのむ人、喫煙過多の人、肉食美食の人、中風血統者と體質の人等は此年配になると十人の中九人迄は動脈が硬化して血壓が高くなつてゐます、寒い時分や正月は色々の關係で腦溢血、中風が激增しますから日頃攝生のよろしき人は海貴來を持藥にして血壓を整へ血液のジュンカンに障りのない樣に注意されてゐます

腦溢血（中風）の
正月の危險信號
40 38 男女 から高血壓手當

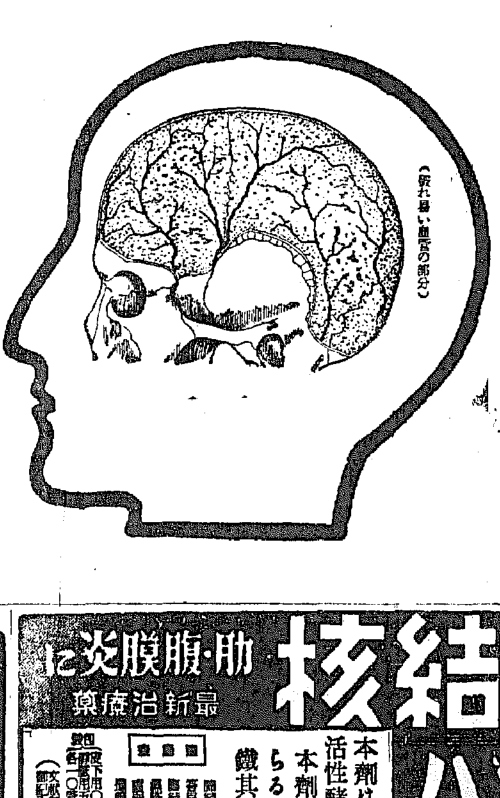
（破れ易い血管の部分）

BS—2

結核 肋・腹膜炎に
最新治療藥 ハツモン注射

本劑は酵母菌及特殊非病原菌より抽出せる活性酵素注射劑にして結核諸症に奏効顯著
本劑の効果は實驗諸大家の齊しく立證せらるゝ處にして、各帝大・日本赤十字・滿鐵其他各官公私病院に於て御盛用を蒙る

適應症 肺結核、肋膜炎、肺尖加答兒、腹膜炎、腸結核、膀胱結核、骨瘍、小兒腺病質、一般虚弱體質、榮養及食慾增進に有効あり

包裝 皮下用〇、五cc 一、〇cc 二、〇cc 各一〇管入、三〇管入アリ
（文獻御希望の方は新聞名御記入御申込を乞ふ）

作用
一、特殊「エンチーム」の作用により病原菌の發育を阻止す
一、網狀內皮細胞を刺戟し白血球を增多せしめ貪喰作用を旺盛ならしむ
一、血液凝固力を强壯ならしむ
一、各種ヴイタミンの供給により食慾及營養を增進す
一、盗汗を防ぐ

株式會社 黑田藥品商會 大阪市東區今橋二丁目 支店 東京市本町三丁目

朝鮮みやげにツルチュク買った人が大喜び

外國品と挙って

これは、みな世界的に有名だけど、粉白粉をつけた顔を顯微鏡で、かうして、比べてみると その中では：

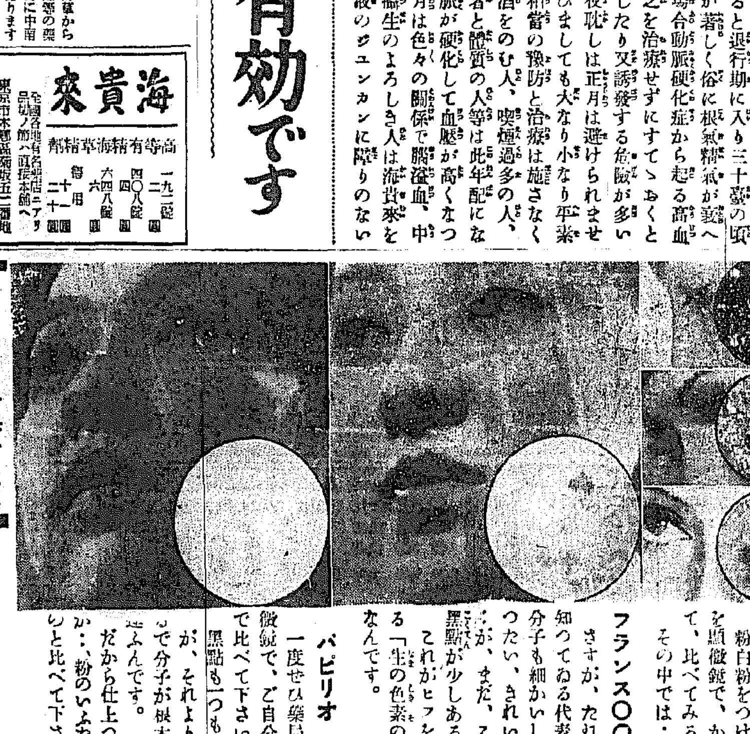

フランス〇〇
さすが、たれでも知つてゐる代表品は分子も細かいし、いつたい、きれいだ。が、また、こんな黒點が少しある。これがヒフをそめる「生の色素の塊」なんです。

パピリオ
一度ぜひ藥局の顯微鏡で、ご自分の手で比べて下さい。黒點も一つもない。が、それより、まづ分子が根本的に違ふんです。だから仕上つた肌が、粉のいふた樣なりと比べて下さい。

若き科學者たちの組織する、わが研究所は、すでに百九十万円を研究につかつてゐる。舶來と比べて見て下さい。

T3

パピリオ

新發賣クレーム三種
A ベーシング お使ひの方に（男の方も）
B 荒れ氣味の方や寒い時の ベーシング
O 化粧下 のばせば濃くついて保つ
見本四錢送 東京麻布本村町伊東化粧品
白粉十二色 口紅八色 頬紅12色

趣味と學藝

旅のノートから　里見弴

里見弴氏畫

昨年は偶然、機會を得て初夏と秋と二回朝鮮の旅をした。初めて觸れる半島の自然の明るさと美くしさは、單調で干燥してゐると聞いてゐた先入感を遺憾なく打破つた。殊に美くしいと思つたのは朝鮮松の緑である。内地の松は黝黝た森感と濃い緑色をもつてゐる。それに比べると朝鮮の松の姿は優しい。勿論いふ迄もなく内地の松は黒松である。朝鮮で見たのは赤松が多いから、枝の形にさうした違ひのあるのは當然であらう。然し私が美くしいと思つたのはその葉の緑である。朝鮮松の緑は幾分の黄土色をふくむで乾いてゐる。そして光澤けしになつてゐるために陰翳な暗さがない。内地の松は空に沁み出るやうな生々しい青色をして、時として調子はづれた暗緑にさへ見える。これが松の强さを印象づける因ともなる。そのためによく繁つた杉林や松山になると重くるしさと暗鬱な感がともなふ。反對に朝鮮松の林は山はその繁りが多くなつても明るさを失はず明快である。殊に下草の少ないことが一層其感を明るくするのであらうと思ふ。とも角朝鮮の松林はいつかゆつくりとエチュードしたいと思つてゐる

◇

金剛山はその秋色を唯一の表看板にしてゐるが、私は寧ろ新緑の候を愛する。あの溪間にかゝる數々の瀧も新緑の豊かな水量においてさまざまな趣の變化を生かし、おほひかぶさるやうな紅葉の隧道よりは、なごやかな陽光を照らす新緑の鮮やかさを岩峪の奥にまで追ふことの出來る初夏が好ましい。コースとしては白馬嶺から天化嶺、遡日嶺、日出、月出嶺をたどる尾根通しから、永郎嶺、毘盧峰の主脈を眺めるとき金剛山の本當のよさが味へるやうに思ふ。殊に内霧在嶺の附近は樂しい。

◇

温突の味も朝鮮の旅に缺くことの出來ぬ興趣であらう。華岡府の宿ではじめて温突床に寢たときは、何となく身體が痛いやうな惱ましさだつたが、龍馬石小舍の神溪寺に逗留つた間に、その土床の硬さに背を押しのばして寢る快よさが漸くわかるやうになつた。あのほかほかの溫かさを背に感じながら硬い床に伏せる感じは全く比ひない快適さである。黒々とした煤煙がしみ込んである。といふ京城の冬はしらないが、溫泉山に遊んだ秋の夕、小さい峠路を溫井里へ下りて來ると、やはらかい煙が盛り上つた民家の屋根を越して、淡い青色にたなびかれゆく部落に乳色の煙がたなびき、路に竈先に突き出した煙筒からもくもくと立登る煙の匂ひが漂ひ、路にたゞよふてゐる光景は實に盛深いものであつた

◇

慶州に滯留中、大市がたつといふので晴れた午後を見物に過ごした。干した松の枝の大きな束が動くかと思ふほど背一ぱいに積みあげた中をひいて來る男、太く長い木瓜を山と積むだチゲを背負つて小刻みに急ぐ男、雉、鷄の大束を擔いだ者など、澤山な白衣の人々が、坊主のやうに刈込むだポプラの並木路を市へと急ぐ賑ひは、街角に陣取つて菓子や饅頭をひさぐ女達と共に、閑寂なこの古都を活氣づけてゐた。一番活氣のあるのは牛肉や魚類を賣る一隅で、元氣な若者がゴムの長靴を履いてジクジク濕つた土間を、大聲に呼んで走り廻つてゐる。中央の廣場に日覆を張つたところには干魚や唐辛子の店が並び、荷をはずした黒い鞄がつながれてゐる。奥まつた處に女達が十數人宛輪をつくつてゐるのを覗いてみると、赤、黄、青など鮮やかな色の布が、くり展げられてゐた。眞白いソーダの塊が雪のやうに輝いてゐるのを珍らしく思つた。日用品店、金物店、野菜店、一寸した陶器店など一通りの店はそろつてゐたが、玩具を賣る店は見付からないのは實に淋しい氣がした。この市場だけでなく慶州の街には玩具屋はなかつたやうに思ふ。その後水原や開城で他いろいろの町を訪れた折に注意してみたが、どうも玩具を賣る家は殆ど見あたらなかつた。さう云へば京城の街上やその他の村落でも人形を抱へて遊ぶ幼女を見たことがない。京城の土産物屋に虎の玩具を並べてゐるが、あれは本當に小供のもて遊ぶ物ではないやうだ。玩具のない子供の世界はさぞ淋しいであらうと思ふ。

パツクミラー

日本畫家の松田黎光氏はマスクを掛けるのが嫌ひで、今まで一度も掛けたことがなかつたが、風邪にやられて何うにもならず止むなくマスクを用ひたところ、ある日知人にあつてそのまゝ挨拶したが、考へて見ると相手に禮を失したやうな氣がしてならず『まゝよ、もう一生マスクを掛けない』と新春早々決心したといふ。

川原隆夫氏近作展　京城訣別記念

立入會の同人として京城洋畫壇に活躍してゐた川原隆夫氏の名は相當朝鮮畫壇に親しいものになつたが、今度思ひ出の京城を去つて東京でみつちり勉强するため左様ならすることになり、その訣別記念ともいふべき近作個人展を十五日から十九日まで京城の三越五階ギャラリーで開いてゐる。出陳されるのは約三十點で鎭海のほかに朝鮮風景、内地の上高地や富士、武藏野など、そして昨年從軍した時の思ひ出の北支の戰跡など、六號から三十號までに及んでゐる、京城で育つた人が京城を去るところに名殘惜しい氣がするが、昨秋の二科に堂々入選して評判を博したことを知る人の前途にも一層の期待をかけ、堅實に成功させたいものである、兎に角にもその一生懸命な熱意は買ふべきである——【寫眞は出陳の「百合」】

京日俳壇
京日歌壇
俳句互選

締切は二十日限り

郵便の消印の如何に拘らず、當日以後到着の分は無効とします

宛名は京城日報學藝部

朝鮮に寄せる言葉

朝鮮の再認識　水守龜之助

朝鮮の重要性は今更說くを要しないが、近頃視察して歸つた人の話を聞くと、北鮮方面の活氣に、ソヴエートとの關係もあり、或る懼と感じました。内鮮の間柄が、もつと〳〵有機的、血脈的につながり合はないといけないと考へてゐます。要するに、支那に向けてゐる眼を、同時に脚下に注ぐ意味でも、もつと〳〵朝鮮を考ふべきでせう。

同心一體の道　臼田亞浪

半島人といつても、土着民族と移住民族とがある。私は前者とは親しく話をしたこともないから、特に印象づけられたことはないが、その點からしても、言葉の共通といふことが緊切に感じられた。本當に同心一體となるには、何幾許の歳月を藉さねばなるまい。ともかく二度目に往つたのは滿洲事變後のことでもあり、内鮮融和の事實が到る處に見られたばかりでなく、あの禿山が青々と茂つて來たのは何よりも嬉しかつた。やがては涸れ川に水の流れることであらう。謂はゆる火田民も無くなることであらう。私はそれを願ひます。それは眞に同心一體化する所以でもあるからだ。移住民族としての我等の務めは其處にも存する。

强い責任觀念　渡邊幾治郎

私の半島人少數の友人達から受けた印象は想像とは反對で、彼等は質素で勤勉であることはいふまでもないが、一面責任觀念が仲々强いのです。彼は極めてしつかりしてゐるが、表面に出さない。忍耐强いところがある。それに理智的方面も相當發達してゐるやうです。

要するに教育と境遇、つまり生活さへ安定にしてやれば、立派な國民となるといふことである。日韓合邦前迄ならども能く理解し、これは日韓歷史の自然の結果として見るやうである。たゞ半島人はとかく思想が消極的で、悲觀的のところがあるかと思ふ。これは彼等に遠大の希望がないからであるから、この希望、願へることの外に道はないと思ふ。希望とは、大日本國民として東亞再建運動に邁進する爲の大運動に參加する一員たることを自覺することである

半島映畫界へ　岩崎昶

先だつて朝鮮へ參りましたが、たゞ映畫界の人達と一通り話し合つただけで、深いところはまだ判りません。けれども、朝鮮の映畫人達の映畫藝術に對する良心と情熱とは、掴まれました。來る年か、半島映畫にとつて輝かしい躍進の年であることを確信します。

明るい朝鮮に　萩村作

私は昨年十年を隔てゝ二度目に朝鮮を見ました。その時の感じを忌憚なく申すと、十年前に見た暗い感じの朝鮮が、全く明るい朝鮮になつてゐるのを非常に嬉しく思ひました。第一に朝鮮人諸君が勤勉になり、十年前に何と悧悧な人達であらうと感じた私の印象を全然拂拭してくれました。彼の禿かつた山々が緑の滴たる山にかはつてゐるやうに、朝鮮の人達の精神にも生々とした希望が成長してゐることを示してゐると思つて喜んでをります。

半島人の自覺　多々羅義雄

私が五年前より都合三度の渡鮮と七回目にわたる滯在において知つた事は、此の度の事變に半島の人が日本人として自發した事、都會人に勿論、地方の片村にも到るところで知つた事は、半島人より受けた最も强い印象であつた。又、平和な生活のさまを見て愉快に思つた。我々内地人も度々渡鮮見學する事が大切であると思ふ。最後に私は兩民族が大陸政策の下に完全に融合しつゝある態を見、また年と共に朝鮮の文化が向上發展しつゝある事を知り、心から祝福を送る次第である。

先づ國策から　淸澤洌

國際觀察の頭腦、僕は、國内の融和の一ことが、第一に主張してゐる。半島人に對しても、正しき理解者でありたいと希望してゐる。ところが近頃僕の近隣に半島人の一家族が來て、そのためではないと思ふが、紛失物が續出して居り、子供達はどうも半島人そのものに偏見を持ちかけてゐる傾きがあり困つたものだと思つてゐる。日本政府においても内地在住の半島人に公正な待遇を講じ國策が必要と思ふ。

隨筆　朝鮮暦　頴田島一二郎

南鮮の僻村の居を疊み上京してから、既に十回に近い正月を迎へる。然し僕の家の中には依然として朝鮮色が濃厚である。第一に今年迎へた年始め家内まで朝鮮語が多分に判る。勿論自ら話しかける程ではないが、僕が喋るのを聞き分け、諾否程度の單語でなら返答も出來る。これは大變便利な時が多い。電車バス等の中の立話に應用する。英語などだとかへつて判り易いが朝鮮語のしかも訛の强い南鮮方面の地方語で甘酸ましで會話のやりとりしてゐる分には殆ど盜聽される心配はない。

又、家庭などでも、東京生れの子供達に聞かせたくない金の話、他人の噂などはこの手でゆく。教育上大變有効な役割を果してくれるのである。

若しまた家族の知らぬ來客への應待法の指示に利するつもりなら、經濟上如何に重宝であるかは家内に聞いて貰ひたい。

こんな風であるから年中行事の食慾について語り合ふ處は、何時の間にか河東の海苔に及び、大邱の國光、紅玉に及び、洛東の鯛に及び、明太の子、鰈、鮭、太刀魚等々に及び盡きるところがないのを常にしてゐる。

『あゝ、お正月も近いね。今年は鯛がとれたか知ら!』

と、母が言ひ出す。部落の正月にはなくてならない鯛が不漁で一尾二十錢もした時の話がはづむ。東京といへば秋刀魚を比較するものなぞが如くいふが、僕の家では『何故眼の赤くなつてゐない鯛を買つてゐないのだらう』

と、大槻東京の不便を嘲つのである。

ストーブにあたたまる夜長となる。

『向島（與那覇利岸）の今村秋が食べたいな』

『さう、包丁を入れる、ビと割れてゆくあの音はたまらないな』

と、思はず喉を鳴らす、蠶岡縣では今村秋といふ鯛は僅ばかり大きくても食べられないと定評のあるものださうだが、岡島の西瓜のやうな今村鯛は鱈い滋味さへ傑味をそゝる譯である。

かうして僕の家では、帝都の眞中で最も文化に惠まれたその日その日にこづき廻はされてゐる有樣なのだが、盆といひ、正月といへば僕等の頭に來るのは、朝鮮の盆、朝鮮の正月の風景なのだ。生きてゐるのは最高文化のその日その日だが、その日その日の數へ方は、あはれ朝鮮の日曆なのである。

そして正月といへばいつも思ひ浮べるのは僕等のゐた洛東江原の一月十五日の夜の光景である。

何でもその夜、圓々の明月を誰よりも早く拜することは、ひいてその年の幸運を約束するのだといふ風に聞かされてゐた。

その夜が來ると、各部落々々では松の葉を焚し、高々と白煙をあげて月を待ち、青年達は盆の時と同じ銅鑼を鳴らしてカングリ、カングリと囃す。

拜むのとも違ふし、お祭でもない。僕等は内地の祭禮にも疎いが、左義長といふ習慣ひのしきたりに同じものだらうと思ふ。兎に角月の出際ともなれば閨房深くゐる良家の子女も子供を手負ひにして、昇つて來る月を逸早く見いでようと道路々々に出て來る。

僕の家は、仙魚山といふ眺晴しい名の山の麓にあり、荒漠たる洛東江原をみおろしてゐるのであるから、この夜のことは殊に美しい印象になつて、鮮に頭に殘つてゐる。

その頃は大體に寒氣に風も引き緊る日際で、その億萬れにかかる丁度月の出かかりが江原は最も暮れ落ち、山の間に暗いポケットをつくる。その中を洛東江だけが海に近いだけに鑑禁にも分れ、堰錢におどんでゐる。

待ちに待つ青年達が點ずる火に松葉の煙が、やがて江原に散在する各部落から立ち昇り始める。風がないから、煙はただ高く、ただ白い。あんな處に部落があつたらうかと思はれる邊りからも揚る。ぼろんぼろんと古代を今に生かす銅鑼も、耳を澄ますと江原を縱横に飄つてゐる。

さうなると、江の西岸にある僕の家が、まだ出ぬ月の餘光に、まつ先に明るくなり始めるのだ。

その時刻から部落の若い嫁さん達が、成るべく早く月を拜しようと、若鮎のやうに僕の家の側を通つてゆく足音や話聲が聞えて來る。僕の部落でも松葉に火がつき、發溜が膽にしみて鳴り始める。

こんな時、月は全く擧げ以方から圓滿無碍といつた大きさでひよつこり顏を出すものだ。女達が不意に面を照らし出され『アイヤ』と輕い叫び聲をあげてゐるのが聞える。——といつたこんな風景は、東京といつた大都會に住んでゐると、餘計郷愁を深めてはゆけ、決して薄れてゆくことがない。

僕は我日東京に出て小說家にならうなどと夢にも思つてゐなかつたので、かうした習俗も深く社會の中の人となつて過して來た。それは今考へると、朝鮮の風物のとれについてもいへることで、眞に惜しい損失なことである。そして朝鮮を題材に小說の一つも書かうとする時、僕の頭にあるものが現在の朝鮮に對し、非常に時代遲れになつてゐるのを痛感すると思ひ合せ、僕はまた暫く朝鮮にかへつて見ようかといふ欲に揺られ通してゐる。

不連續線

時代語

私たちが子供の頃には、丁度日露戰爭があつたので、男の子が遊ぶにしても、捕虜ごッこなどといふものが流行した。實際、少し大きい都會で、師團なり聯隊なりの所在地には、緑眼紅毛のロシアの捕虜が澤山收容されてゐた。

今度の事變になつてからは、まだ捕虜を日本に見ることはないやうだから、そんな遊びなどをする子供はないが、それでも、事變といふものが、子供心に沁みついてゐることは爭へない。

尾籠な話で恐れ入るが、

『あッ、今、おならを垂れたのは太郎ちやんでせう』

といへば

『嘘だい。毒ガスだよ』

といふ。

『あんまりお芋を食べ過ぎて、毒ガスばかり出してると、しまひには本物が出ますよ』

といつたが最後

『ふん。それ、爆彈投下のこと』

と逆襲される。

『ね、ママ。敵前上陸の時は、兵隊さんも濡れるんでせうね』

と子供に聞かれて

『それは濡れますよ。』

と答へたばかりに、以來、寢小便をして蒲團を少し濡らした時

『僕、敵前上陸しちやつた』

と、平氣で白狀するやうになつた。大人の言葉にも、さすがに時代の色が濃みこまれてはないか。

文化番組

京龍館　十九日より二十二日まで▲東寶映畫榎本健一主演、ニユースカメラマン・シリーズ「エノケンのびつくり人生」

學藝だより

◇詩人新曙歌會　一月廿二日午後一時、三越社交室で開催、詠草廿日迄に本町二ノ三三稚木蔵代子氏へ送ること、會費五十錢

今晩のラヂオ

六時お話（東）誰にも出來る面白い奇術▲六時二五分地方素樂講座（京）柳崎敏夫▲七時三〇分國民歌謠（大）早春の物語外▲七時四〇分講演（京）文博　高田保馬▲八時浪花節（名）松風軒榮樂▲八時三〇分同（大）日吉川秋猿齋▲九時同（東）木村友忠

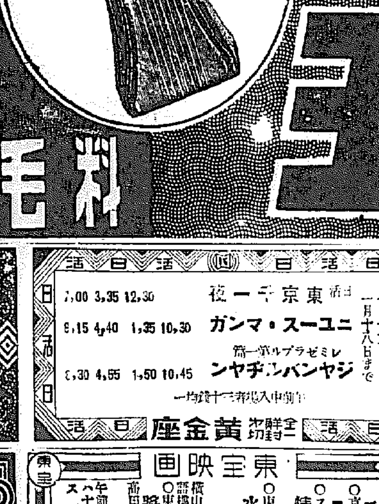

精力減退を訴ふる人に！參茸トニツク

せきに
書いても〳〵綴らぬ　こんな時にノーシン
甘く飲みよいシロップ劑
鎭咳、祛痰、解熱の三元作用！
コデチン
卅錢　五十錢　十圓
東京・大阪　大木合名會社

日本海日滿連絡船　北鮮出帆
羅津發　はるぴん丸　一、六、十一、十六、廿一　六の日
　　　　さいべりや丸　廿一　六の日
清津發　一月十八日
敦賀行　翌々日前八時
羅津發　滿洲丸　三、八、十三、十八、廿三、廿八　八の日
　　　　月山丸　三の日
清津發　同日夜五時
新潟着　翌々日前八時
各地ビユーロー案内所で發賣す
清津府北日本汽船會社在勤所
北星町（日本海汽船代理店）

朝日座　一月十三日より五日間　爆笑漫歲安來節合同大會　特別出演　福島龜子　特等の外五十錢　六時開演

黄金座　一月十三日より一月十八日まで　東京千一夜　ニユー・スガンマ　レミゼラブル第一篇　ジヤンバルジヤン　7,00 3,35 12,30　9,15 4,40 1,35 10,30　8,30 4,55 1,50 10,45　前賣入場者三十錢均一

明治座　十六日至二十二日　七日間　上映時間表　ニユース（讀・京）　美人床　ニユース（朝・大）　日本人　3,30 2,42 11,00　6,51 3,03 11,21　7,22 3,34 11,52　7,43 3,55 12,13　9,47 4,57 1,15

ワカケギ　十四日より十七日まで　四日間　五十錢均一　忍術世界　三ユウラブ　中動の…　スキンき記　7,00 3,40 12,35　7,10 3,50 12,45　8,30 5,10 2,05 11,00　8,50 5,30 2,25 11,20

京城劇場　正月十一日より　浪曲劍劇新派男女優合同大一座　太平劇團　博多昇五郎一行　第六回狂言　前狂言　江戸の花　中狂言　美しき姉妹　切狂言　戀の渦巻（古江の父は何人か）　無夜連續開場　入場料　各等三十錢　場内保溫のため　スチーム完備

浪花館　東寶映畫　一月十三日上映　京日・大朝・讀賣　ニユース　フオツクス社特作　無情ツー　ロシエル・ハドソン　水戸黄門漫遊記（東海道の卷）　横山エンタツ・柳家金語樓　東寶映畫超大作　將軍の孫　高田稔・英百合子主演　大衆席　三十錢　午前十一時迄ノ入場者ハ十錢ノ割引ヲ致シマス

中央館　十四日より十七日まで四日間　大月　宮本武藏　毎日夜三回興行　第一回　第二回　第三回

喜樂館　日活　讀賣毎日ニユース　渦　千太郎　潮…　8,12 4,02 11,30 10,30　7,27 3,17 11,40　6,00 1,50 10,40　8,32 4,23 12,25

京龍館　十六日より十一日まで　水戸黄門漫遊記　太陽の寵兒　ニユース　東寶映畫　3,50 3,05 11,30　7,10 3,25 11,50　3,05 4,15 12,40

柳生旅日記 (53)

小金井蘆洲 演　若槻六郎 繪

藤四郎の使ひ

十兵衛先生から、神原舍人と吉川三郎右衛門に宛た書面を屆けるやう賴まれた宿の主人は

（御家老樣の所へお手紙をお遣はしになる位では、よほど身分のある旦那樣に違ひない。こりや粗相があつてはならん……）

と、急ぎ使の者に手紙を持たしてやる。此方は十兵衛先生支度を致して

「藤四郎」

「へイ」

「是より角左衛門方に參つて面會を致したいが、私に申すも如何だが柳生但馬守伜、先方は陪臣だから此方から角左衛門方へ罷り越す譯にはならぬ。其方先に參つて途中まで角左衛門を出迎はして、それから拙者は先方に參りたいと思ふ」

「御尤もさまで」

「大儀ながら、其方一足先に參つて呼出してくれ、私は鎧櫃橋に參つてをるから……併し中山新三郎を連れて來たなどといふ事は決して申してはならぬぞ。どこまでも十兵衛一人で參つたものとして呉れ、よいか」

「畏まりました」

「事に依ると先方は、柳生十兵衛など知らぬと申すかも知れんが、何と申しても懼れはないから、十兵衛が參つてをる故早々鎧櫃橋まで出迎ふやうにと同道して來て呉れ」

「畏まりました。それでは手前一足お先へ御免を蒙ります」

と、藤四郎はそのまゝ織田屋方を立出でました。後で十兵衛先生新三郎に向ひ

「さア新三郎、其方に支度をして決して十兵衛を力に致してはならぬぞ。一生懸命其方が角左衛門を討取る覺悟を致さなくてはいかん」

「委細畏まりました」

「萬一の時は、微塵の骨は拙者が拾つてやる」

「ヘツ、有難う仕合せに存じます」

やがて新三郎がお供をして、十兵衛先生鎧櫃橋に乘込んで參りました。

此方は櫓屋藤四郎、赤松角左衛門の道場に參りまして

「お賴み申します」

「ドーレ……」

取次が出て見ると、大小を帶挾み侍のやうな町人のやうな男が立つてゐるから、妙な奴が來たと思ひながら

「何れからおいでになりました」

「へイ、私は大阪鰻屋町宿屋藤四郎と申します。赤松先生に宜しくどうかお取次を願ひます」

「ハ、ア、大阪から……宿屋といふのは貴方の御苗字でございますか」

「イエ、商賣が宿屋でございまして、屋號を櫓屋と申します」

「では、貴方は宿屋の御亭主で」

「へイ左樣で……」

宿屋の亭主が大小を差して妙な奴だと、取次の男はヂロヂロ藤四郎の樣子を見ながら奧へ來て

「エ、先生」

「何だ」

「大阪鰻屋町の宿屋藤四郎と云ふ旅籠屋の主人でございまして、先生にお目通りをしたいと申して參りました。大小を帶挾んで侍の樣な、よほど不思議な人物でございます」

「ウム來たか、イヤどうも伎倆の好きな奴で、土地でも名代の變り者だ。劍術狂ひしたから大方大小を差して參つたのだらう、よいから此方へ通せ」

「畏まりました」

取次の者は再び玄關へ出て來て

「お待遠でございました。どうぞ此方へお通りなすつて……」

「御免下さいまし」

と、座敷へ上つても相變らず大小を帶挾んだまゝ藤四郎、角左衛門の部屋へノコノコ入つて來て

「ヘイ今日は……是は先生、どうも暫くお目にかゝりませんでございました。いつもお變りがなくてお目出度う存じます」

論より證據　先づ胃腸病にタイト

胃腸病に永年苦しむ人へ

慢性胃腸藥 タイト

¥.50　¥1.00　¥2.00　¥5.00

到る所の藥店藥房にあり

賣捌元 本舗 大阪市港區市岡町通五丁目停留所前 阪田春日堂大藥房 振替大阪四一七七〇番

急性慢性下痢症には百發百中

素敵じゃない？

[illegible]

美肌用 ニードー洗粉

ニキビ ソバカス イロ黒

大阪市東區南 中道 [illegible] 株式會社

肌アレがピタリと止まる

クロバー レモンクリーム

東京・三葉商會・大阪

三五セン　六〇セン

レモン果汁の美肌作用でニキビ吹出物を一掃し

小皺タルミを取り素顔がとても美しくなります

國産トニクム

積極的強壯劑

ビクラ「フタバ」

ビクラは身體各細胞に溌剌たる活力を與へ、抵抗力を高め、速に血を增し、心臟を強め、食慾を旺盛にしてエネルギーを充溢し、新陳代謝を盛んにする等、總て一般身體狀態を改善する飲み易き積極的强壯劑なり。

（説明書進呈）

適應症

食慾不振、心身の過勞、作業能率の低下、無氣力、神經衰弱、結核、腺病質、重症後及手術後の恢復期、新陳代謝障害、榮養不良、ホルモン障害、精力減退、不感症、視力減退、四肢冷感、等

【シロップ狀液劑】二五〇瓦 二圓五〇錢　一瓩入 七圓八〇錢

製造發賣元 岡山市紙屋町八十九番地 株式會社 林源十郎商店

（全鮮有名藥店に販賣す）

VIKURA　VK12

極上絹糸製 カスミ網

參間 參圓也　捕雀用 五間 五圓也

兎捕網 綿糸製 長十間 高六尺 三圓也

京城明治町一丁目（交番前） 漁具卸商 秋岡商會

電話本局四三三九〇番 振替京城一二五六番

（卸小賣共 定價表進呈）

徳永小兒科

醫學博士 徳永 [illegible]

西小門町四一 電話光一九 [illegible]

◇米國製輸入品!! 中古米國製中折帽子

舶來純毛品 ベロアー帽子 色…黒、茶、鼠 四圓九十錢

本品ハ米國ヨリ輸入シタル中古舶來帽子ヲクリーニング加工シ最新流行型ニ調製シ大衆向高級品新品ナレバ二三十圓ノ中古品

ソフトフアー帽子 色…黒、茶、鼠 四圓二十錢

○ハガキにて御注文次第直ちに代金引替小包で送ります

名古屋市東區清水町局前 卸問屋 松山合名會社

電話東六二一九番 振替名古屋一一五一二番

新柄背廣三ツ揃服大安賣

◇大衆向流行型 黒紺厚サージ背廣三ツ揃 裏付　寸法 大、中、小 裏絹黒綾　A品 十七圓五十錢　B品 十三圓八十錢

◇大衆向流行型 黒紺セール背廣三ツ揃　A品 十六圓二十錢　B品 十二圓八十錢

◇實用向流行型 冬向背廣三ツ揃服（スコッチラシャ地）　寸法 大、中、小 裏付　A品 十六圓五十錢　B品 十三圓五十錢

◇高級紳士向 冬向背廣三ツ揃服 ウーステッド綾絹裏付　A品 十七圓五十錢　B品 十三圓五十錢

◇大衆向流行型 詰エリ服上下 黒紺セル地（絹綾裏付）　寸法 大、中 裏付 スフ・セル 八圓九十錢　A品 十五圓八十錢　B品 十圓八十錢

◇大衆向流行型 詰エリ服上下 黒紺厚サージ（絹紋裏付）　A品 十六圓五十錢　B品 十一圓五十錢

神經痛・ロイマチス・肩凝り

主藥ヒスタミンの有する藥理作用は、長時に渉る皮膚保溫作用、末梢血管の更生及び擴張に基く血行促進作用、平滑筋の興奮による硬直筋肉軟化作用、血管壁滲透力の強化並に腺分泌の增加による組織內老廢物の吸收排除作用等、凡そ疼痛の輕減、治療の速進に不可缺のもの、而も副作用絶無なるは本劑の誇りなり。

定價（チウブ入） 一〇瓦…〇・六五　二〇瓦…一・一〇　五〇瓦…二・三〇

試藥贈呈（新聞名記入御申込次第）

製造發賣元 寶製藥株式會社 東京・京橋・寶町の味ビル 振替東京六五〇七七番

○全國有名藥店にあり

強力滲透 塗擦新劑

ヒスタミンメトン“A”

長期戰は、銃後國民の勞働力强化を、切實に要求するの秋！弊社は茲に自信を以て本劑を世に捧ぐ、愛用あれ！

●頭痛にノーシン●

A—36

白い強い歯をつくる

資生堂 中煉歯磨

[illegible]

蛇紋巢入 [illegible] 十五セン

虫下し マクニン

のみよく・よく效いて・狂はない

●蛔虫と ○蟯虫 マクニン押出しで マクニンの勝

一回量 大人 二十錢 三十錢 五十錢 七十五錢 一圓 一圓三十五錢 二圓

大阪市東區道修町 株式會社 藤澤友吉商店

「エフェドリンナガヰ」Ⓟ

喘息と鎮咳に

醫學博士 理學博士 ドクトル 長井長義氏 發見創製

喘息、鎮咳劑として發作の鎭靜緩解、苦惱の消退等の諸點に於て眞く本劑は其の効果を齎すのみならず治療上極めて容易に投與の便利があり且持續的なる作用を有す。而して長期に亘る服用も何等の副障害なきため「エフェドリンナガヰ」に因る滿足感は服用者のみが享受する利點なり

包裝（散末、注射液アリ） 一〇錠入 二〇錠入 五〇錠入 一〇〇錠入 五〇〇錠入

類似品あり御求めの節は必ずⓅ印と「エフェドリンナガヰ」の文字に御注意の上御指定を乞ふ

製造元 大日本製藥株式會社　發賣元 株式會社 武田長兵衛商店　發賣元 株式會社 小西新兵衛商店

（全國有名藥店にあり）

ぢにⓅアルコン

本劑の特長

馬肥へる秋を迎へて痔疾に惱み痩せ細る有樣は他の眼からも氣の毒と云つてしまへばそれ迄ですが痔疾藥が無いではなく痔疾の治療に是非必要な鎭痛、止血、殺菌、消毒の諸作用を持つたアルコンと稱する良藥が今回弊社で特別な操作で製造發賣しられてゐます坐藥の型も特長を持ち一般から好評を得てゐます。

包裝 坐藥 軟膏 一〇個入 五〇個入 二〇瓦入 五〇瓦入

（全國藥店にあり）

製造元 大日本製藥株式會社 本店 大阪道修町 支店 東京本町

女性ホルモン オバホルモン

月經不順

月經不順：月經寡少、月經過多、結婚期前後の月經衰弱

更年期障碍：頭痛、腰痛、倦怠感、耳鳴、月經早期休止、四肢冷感、血壓亢進

オバホルモンは化學的に純粹なる卵胞ホルモン製劑にして前記諸種症狀に用ふれば、卵胞ホルモンの不足を補ひ、活力減衰せる諸臟器を賦活し、月經を正常ならしめ、新陳代謝を旺んにし、血色を良好ならしめ、以て女性の健康を增進して老衰現象を豫防す。

用量 一回一—二錠宛一日三回內服す。

【錠劑】（五〇〇單位） 二〇錠（一圓六五） 五〇錠（三圓七五） 一〇〇錠（七圓二〇） 三〇〇錠（二〇圓）　（一〇〇單位） 五〇錠（一圓五〇） 一〇〇錠（二圓七〇）　外に注射液あり

男性ホルモン エナルモン

初老期

初老期の：活力減退、頭痛、倦怠感、記憶力減退、食慾減退、睡眠障碍、心悸亢進

高齡期の：腰痛、疲勞感、肩凝り、耳鳴

壯年期の：神經衰弱等

エナルモンは國際聯盟中央試驗所に於て各種男性ホルモン劑を比較實驗の結果、著しく强力なることを確認せられたる國産純正男性ホルモン製劑にして前記疾患に用ひて、血色素數、赤血球を增加し、新陳代謝を旺盛ならしめ、以て一般症狀を佳良にし、精神的・肉體的活動を容易ならしむ。

用量 錠劑は一回一—二錠宛一日三回

【錠劑】 二〇錠（三圓五〇） 五〇錠（八圓五〇） 一〇〇錠（十六圓） 外に注射液あり。

發賣元 大阪市道修町 株式會社 武田長兵衛商店　製造元 帝國臟器製藥研究所　關東代理店 東京 株式會社 小西新兵衛商店

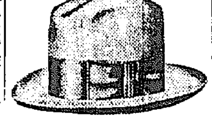

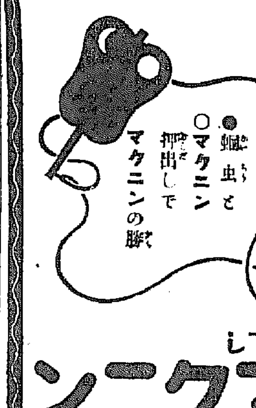

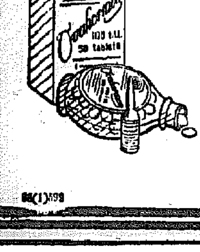

特殊の立場を強調し 朝郵強硬態度で臨まん
航路統制問題紆餘曲折免れず

日本海航路統制問題は、朝鮮の主張するローカル・ライン除外は、遞信省が大乘的立場から之を諒解するに至る模樣で、この第一の障碍は近く解消するものとみられてゐる、之が解決すれば、次は

一、出資現物の評價
一、新會社の大陸幹線獨占の將來への保障

等の具體的折衝に入る譯であるが、清津、敦賀、敦賀航路は朝郵が開拓したものである關係上、このノレン代も當然議に上ることゝなるべく、同社は相當の紆餘曲折は免れないものとみられてゐる。しかし一方朝郵としては國策への全面的協力は既に表明してゐるところであるが、今後朝鮮滿洲ルートの擴充強化、北支航路の擴充も計畫してゐるとて、日本海汽船への具體的な折衝即ち出資額、評價等に當つては、特殊な立場を強調し相當強硬な態度をもつて臨むものとみられる

製罐會社 京城で總立總會
愈よ廿六日呱々の聲

朝鮮に於ける各種罐詰調節のため、豫ねてより本府が斡旋の下に設立準備中であつた朝鮮製罐株式會社創立は株の割當も決定、愈よ二十六日午後二時より朝鮮水產會館にて創立總會を開催する段取りとなつた

一、資本金百萬圓二萬株、三分の一拂込、主なる株主東洋製罐、川勝製罐立石商店、川南、林兼
一、本社、工場を釜山に置き工場の完成は四月末の見込
一、製造設備能力、自動製罐機一基日產一千五百個、丙形罐製造機三基日產一千五百、五ガロン罐製造機一基日產五千罐十四年度豫定合計七十萬罐

外債の利拂 國民政府 遂に中止公表
財政窮迫で履行不能

【ロンドン十五日發】駐英支那大使館は國民政府が最近海關收入を擔保とする外債利拂を中止した旨十五日左の如く發表した

最近メーズ海關總稅務司より海關收入を擔保とする外債利拂の履行承認を要請したのに對し、國民政府はこれを拒絕した、國民政府は極度の財政窮乏の內から外債利拂を何とか續けてゐたが、今回遂に外債利拂を中止する餘儀なきに至つたものである

殖產契成績

十三年六月末現在に於ける殖產契は契數四千二百五十七契員數十六萬七千八百四十四人を示し前年度に比し契數、契員數とも激增してゐるが、農林局發表による十二年七月より十三年六月に至る事業成績は次の通りである（單位圓）

▲販賣事業　米穀四、〇七六、八五七、豆類八六八、[illegible]、其の他の農產物[illegible]、家畜約六五四、七八四、藁物一一九、一〇九、其他八八、七六一、計四、九〇七
▲購買事業　肥料一、五六五、六〇〇、其の他の產業用品一五一、二八二、食糧品三三六、九六九、其の他經濟用品三六九、五八九、計二、四二三、四四〇
▲共同施設　支米調整施設を利用したるもの一五四、共濟事業を行ひたるもの三四、農具を利用したるもの一九〇、倉庫施設を利用したるもの五九、共同耕作を行ひたるもの八〇、其他九五

坩堝原料開發を期し 朝鮮鱗狀黑鉛會社創設
內地業者も參加本府で打合會

本府鑛山課では坩堝原料用鱗狀黑鉛の開發に資するため、朝鮮鱗狀黑鉛株式會社（資本金百萬圓、拂込七十五萬圓）を創設せしめることゝなり、十九日內地の坩堝業者（彥島、井上、大阪）代表を本府に招致し打合會を開催することゝなつた。しかして本會社は可及的速かに創設し平北の朔州、義州、鐵山、碑川、宣川及び咸北の明川吉州等の各地を事業豫定地として開發事業に積極的に乘出すものである

朝鮮製錬總會

朝鮮製錬では一月三十一日午前十一時より府民館で、第八回定時總會を開催し、次の事項を附議する事となつた

一、第八期營業報告貸借對照表財產目錄及損益計算書承認の件　二、第八期利益金分配案議決の件　三、定款變更の件定款第三條第二號の次に左の一號を加へ第三號を第四號に改む三、各種金屬製品の製造及販賣　四、監査役三人任期滿了すべきに付改選の件

國產自動車 二月廿五日總會

國產自動車と東京自動車工業との合併は既に兩社間に假契約を了してゐるが、諸種の都合上兩社は二月二十五日臨時總會を開催して右假契約を承認することゝなつた

東和鑛業總會

東和鑛業では三十一日午後一時同社で第三回定時總會を開催左記議案を附議する

一、明細書第[illegible]期營業報告書、財產目錄、貸借對照表、損益計算書承認の件　二、同利益金處分の件　三、取締役及監査役選任の件

中央無盡總會 三十一日開催

中央無盡會社では來る三十一日午前十時より同社に於て定時株主總會を開催し
一、決算案承認の件
一、利益金處分案承認の件
一、役員全部退任につき選任の件
一、代表取締役選任の件
等を附議するが、株主配當は前期同樣八分据置で社長には現務總監督局長吉莊氏が就任の模樣である

飛躍する鮮銀
預金貸出五億突破 前年末の約二倍增

半島經濟の全面的な躍進と北支における邦系金融機關としての重要地位に伴ひ朝鮮銀行の業務は最近飛躍的に伸張をつげてゐるが十二月末の同行預金貸出はこれを如實に反映して總額十一億を突破する巨額となつた。即ちこの內譯は預金五億三千九百七十三萬六千圓、貸出五億六千七百十四萬六千圓と總計十一億を超えてゐる。これを前年同期の計數と對照すると預金は前年二億九千三百五十萬九千圓であつたので一躍二億四千六百二十萬圓を增加してゐる、貸出は九千三百萬圓を增加してゐる、前年末の總計數七億萬圓前後にくらべるとこの十一億突破は注目される、このうち預金の激增が特に注目されるが、これは鮮內の預金增大と云ふよりも對支關係が多いやうである

過燐酸消費高 四百萬叺に及ぶ

前年度中の鮮內過燐酸消費は總計三百九十六萬五千叺にして、その主なるものは十五度物二百二十三萬一千叺、十九度物八十七萬六千叺、重過燐酸七十四萬三千叺、で製造會社別の數量次の通り（單位叺）

多木百六十五萬五千叺▲日產化學三十五萬二千▲住友四十二萬六千▲鴻島十八萬▲特許十二萬五千▲ラサ工八萬一千▲アルカリ六萬七千但し以上は叺についてみたもので噸數分では日產化學が筆頭である

帆船會社設立 計畫の內容

油肥聯で計畫中の帆船會社協同海運設置案は二月中旬の油肥聯總會にて本極りを見る豫定であるが計畫內容は

一、資本金百萬圓程度
一、一隻のトン數は二〇〇―二五〇トン、一年の輸送力を大體三十萬噸乃至五十萬噸、復航の油粕四十萬噸乃至五十萬噸、復航の雜貨輸送十七、八萬トンと見てこの純益三十萬圓と見られてゐる

理研金屬更に擴張

理研コンツェルンの半島進出は、過般朝鮮理研金屬設立によつて本格化の意思を明かにしたが、同社の朝鮮に期待するところは單に理研金屬による地下資源開發のみならず、之を原料とした重工業特に機械工業の確立を望んでゐるので同社は理研金屬の事業關係を前にして先づ朝鮮製鋼を買收することになり、この程同社株の大半を讓替りして完全にその支配權を掌握した、朝鮮製鋼は資本金五十萬圓現在仁川に工場を所有して主に鋼鐵物の生產を行つてゐるが、理研では近く同社を擴充し、朝鮮に於けるコンツェルン機械部門の中心たらしめんとしてゐる

農振課員を囑託とし 道農會との摩擦除去

本府農林局では各道農村振興課と道農會の摩擦を回避にし、農會臨時事務の處理を期するため、兩者の職業區劃に關して研究中のところ、十六日次の如く決定を見各道知事宛て通牒を發した

一、道農村振興課勤務職員中農會事務に關係ある職員に對し道農會の職員を囑託し主として豫算決算人事その他の庶務並に會計に關する事務に參與させること
二、道農務課での他の課の勤務職員中農會事業に關係ある者に對しては、從來通り道農會職員を囑託し主として事業に關する事項に參與せしむること

右を以て圓滑に運營され、半島農村の飛躍的發展に寄與する處は大きいものと期待されてゐる、尚同農業所に於て半島人の少年見習を採用し勞働開發をなす方針である

石首魚繁殖 釜山で打合會

南鮮及び西鮮沿岸に於ける石首魚の漁獲は年々減少の一途を辿り、沿岸漁民の重大問題となつてゐるので總督府水產課でもこれが原因につき研究中であるが、三十一日より釜山の總督府水產試驗場に於て各關係道擔任者の石首魚繁殖事務調查打合會を開催、石首魚の生態分布回游狀況につき調查打合を行ふことゝなつた

工業組合令に依る改組 三月迄に相當數に上らん
今日ゴム工組本府に會合

本府殖產局ではゴム、人絹、マッチ、織工業等の同業組合を順次工業組合による組合に改組する方針で、三月末までには相當數の組合が結成される豫定であるが、先づ第一着手として十六日午後一時より本府第二會議室でゴム製品工業組合及同聯合會設立に關する打合會を開き、京畿道ゴム同業組合、慶南ゴム同業組合、平壤ゴム統同業組合に各代表者並に京畿、慶南、平南三道の係官を招致し協議するところがあつた、組合の事業は製品の檢査、生ゴムの配給統制、製品の價格協定等を行ひ聯合會はこれを統合し製品の檢査、生ゴムの配給、再成ゴム工場を設けて再成ゴムを製造しこれを組合員に供給する等の事業を行ふものである

代用品展覽會

業の振興策が益々重要性を加へつゝあるに鑑み、總督府では全鮮的に代用品の生產並に使用を獎勵する目的を以て、代用品工業振興展覽會（經費一萬圓）の開催を企圖し、これが準備を急いでゐるが、愈々四月一日京城を振出しに全鮮道廳所在地を主として、左記日割で開催することに決定した、尚開催地並に日割は次の通りである

京城（四月一日五日まで）清州（十日十二日）大田（十七日十九日）全州（二十四日二十六日）光州（五月一日三日）大邱（八日十一日）釜山（十五日十八日）海州（六月十八日二十日）平壤（二十五日二十八日）新義州（七月三日五日）咸興（八日十日）羅南（八月一日三日）春川（五月二十五日二十七日）

日產自動車 開所式擧行

日產自動車販賣會社では昨年七月京城に朝鮮出張營業所を設置して以來兵站基地朝鮮の銃後輸送陣の强化を目指して大活動を續けつゝあつたが、今回本社より山本事務以下來城し十七日午前十一時より西大門營業所に於て華々しく開所式を擧行、國防產業自動車工業の陣容強化を強調したが、同所は近く小林誠氏以下斯界のエキスパートを[illegible]

商議員總會

京城商工會議所では十八日議員總會を開催、辭職議員の部所屬決定と退任議員河合治三郎氏外三名の表彰式を擧行する

工場誘致獎勵等で 農具鮮內自給策
鐵材統制に本府研究

朝鮮における一ヶ年間の農具需要額は、十萬圓に達し、その九割までは內地に依存してゐるが、內地の鐵材統制等により朝鮮への供給難となるので、本府農林局では農具の配給統制對策を樹立すると共に內地よりの工場誘致や鮮產農具の獎勵等に就ても對策をたてることゝなり目下研究中である

朝運十周年 記念史編纂

朝鮮運送では來年創立十周年に相當するので記念史を編纂すべく、濱野文書主任が編纂主任となりその準備に着手することゝなつた

經濟解說 本年度貿易の展望
圓ブロック向輸出 ……本年は如何に捌くか　【中】

……輸出は如何に捌くかといふことになれば、右の如く對圓ブロック輸出は本年の重要課題となつて行くか、昨年の圓ブロックへの輸出を見るに十一月迄の總計では十億四千百餘萬圓と前年同期に比し三億三千二百餘萬圓、卽ち四割六分八厘の

激增 を示し昨年圓ブロック貿易に於ては六億四千二百餘萬圓の出超となつてゐるのに對して外國向輸出は逆に七億八千九百餘萬圓（三割四分）の著減を見てゐる、從つて昨年の貿易尻は全體に於ては六千餘萬圓の出超になつてゐるものゝ、國際收支の改善に役立たない圓ブロックへの右の出超を除けば逆に五億圓見當の入超となるのである

方針 を持續してゐる譯であるが、しかし乍ら日滿支を通じ所謂東亞經濟ブロックの確立を圖る建前から言つても、又中支に流通してゐる圓紙幣並にその代替通貨の價値安定を圖る意味から云つても我國の國際收支に大きな影響を與へない範圍に於て可及的速かに圓ブロックへの輸出制限の緩和方針が決定し、これら地域を我國の市場として確保すると必要である、池田商工相も圓ブロックへの輸出制限は考慮の餘地ありとなしてゐるので、これを今後石渡藏相、八田

商相 のコンビで如何に捌いて行くかが注目されるところであらう、次に對外方面を觀るに歐洲に於てはドイツの希望もズデーテン問題の解決によつて一先づ鎮まり、一方現狀維持の英佛にしても歐洲の平和は極力平和的に解決する方針を持して努めて獨伊と接近し相互の諒解に應じてゐる點より見て歐洲に於けるその慢性的政狀不安も一應去つたものとし、從つて景氣もこの邊で底を突いたと見てもよいであらう。勿論軍需關係產業の殷賑さは別として、その他の平和產業は目下のところまだ一般的に云つて良くはなつて居ないが、突發せる

政狀 の惡化が生じない限り、軍需景氣を中心に歐洲經濟界は好轉せんとする大勢に在るものと云へやう、又米國について見るに、去る一月四日のルーズヴェルト大統領の議會教書には、政府は從來に比し支出を減ずることなく引續き景氣回復策として各種公共事業に多量の資金が撒布されることを仄かして居り、目前の議會對策並に大統領選擧を來年に控へて思ひ切つた經濟對策を講ずることが豫測されてゐるので、本年の米國經濟界は或程度のインフレ景氣を現出すると見て可なりで

原料 供給地たる南洋方面の好況はその原料の輸出增加を意味するものである。米國の好況はその方面からも購買力の相當な增加が期待される、右の如く本年の我が輸出貿易の前途は、それを國內的、對外的要素について觀るに頗る好材料が發見されるのであつて、この點からすれば、本年の總輸出額は少くとも昨年の總輸出額たる二十八億圓台を維持することは容易であらう、否寧ろこれを凌いで、一昨年の總輸出額たる三十三億圓に及ばないとしても或は三十億圓に達するのも不可能であるまい。一方輸入も

輸出 の增加に伴つて當然增加することは云ふまでもないところである。

又一方國內に於けるコスト高も、その物價對策の徹底並に勞働力の需給の調整等によつて相當

低下 されることは必至とされるから、品質優良を以て鳴る本邦品は[illegible]

山一證券株式會社京城支店　公社債株式賣買引受仲介募集　京城府黃金町二丁目一九八　電話本局二―五一八・二―五一九・二―五三〇・七三〇九　振替京城二八八六番

朝鮮取引所證券取引員 白井友之助商店 京城黃金町 電話本局二―二六〇・七五二二〇

營業案內送呈　短期 現株 期米 正米 株式週報送呈　株式會社 內海藤商店 京城明治町 仁川本町

半島に誇る證券市場 朝鮮取引所 滿鮮取引に 實物取引に 都東入 旬報 二田原レポード 申込み次第進呈　朝鮮取引所證券取引員 二田原商店 京城黃金町 電話本局 二―五一五・七一七一・七八一九

○桑野健治商店　朝鮮取引所取引員

株式（十六日）

朝取短期 / 朝取定算と日步 / 大株短期 / 大株長期 / 東株短期 / 東京現株 / 東株短期噴合 / 朝取短期建玉表 / 大株短期噴合

[illegible]

期米（十六日）

朝取仁川 / 東京期米 / 大阪期米 / 各地期米 / 大阪期米噴合

[illegible]

商品（十六日）

大阪綿絲 / 横濱生絲 / 大阪綿花 / 大阪人絹 / 東京人絹 / 福井人絹 / 大阪砂糖 / 現物鐵價等

[illegible]

外國爲替（十六日）

[illegible]

金融（十六日）

東京コール　日銀振出（十四日）　鮮銀帳尻（十四日）

[illegible]

株式 煎れ一巡 一服す
利喰足速い

前場 休日前煎れ物絡んで商估に大引したが今朝は英の對日申入れ等惡材を浴せられたにも拘はらず人氣は至極明朗に返つて阪地の煽りを入れて當新は朝新三三四圓五、大新不申新東一三〇圓六と八高新築七四圓丁と六高鐘紡一四八圓丁と一圓一高鐘新七九圓四と三高と諸株上寄りとなつたが煎れ一巡と共に一服模樣となり鐘新の二圓方の反落を初め諸株軟落したが新東は割に底堅く一圓台に下造り他も概ね利喰ひに軟調であつた底値は引續き薄商ひに特に鐘新七八圓一鐘紡一四七圓六新東一三〇圓八大新七一四圓丁朝新三三四圓五と軟落前場を終了した

後場 一般模樣に前場を終了せるあと阪地の當所も朝新不申鐘紡一四七圓三と四高鐘新七八圓五と六安大新不申新東一三〇圓九と一圓一高と主力は上寄りあとも搖りの商狀であつた

煎れ一巡す

英國の對日申入れあり氣分的に伸力を阻止したが一方蔣介石と汪一派との間に脈絡ありとなす觀方が盛んに行はれて來たので慮上地合は好轉を示し買方の煎れ物が強みて今朝寄付きは一圓高に寄付いたあと買方の利喰ひ急ぎに軟調を示したが押目買氣は何旺盛に安値は急激な戻りを示してゐた鐘株の物色買は依然續けられ金融緩慢に依る株式の買入れは何相當期間に亘つて行はれるものと見られて大いに强氣に拍車をかけてゐた模樣である休日前は東京相場店の一萬株ほどの煎れを籠頭にマバラを含んで大巾これ二萬株ほどの煎れ物が出たと傳へられてゐるが本日は煎れ一巡と共に喰ひ氣が盛んで伸惱んでゐるがこれは過去の香しくなかつた痛痕と摑り返つての買方の慎重摑りが現れたもので何等弱材ではさほど懸念すべきものではなく目下の處見當らない樣である英の對日申入れも米の步調を合せたもので自己の在支權益擁護の爲に汲々たる處が窺はれるのであるが他方に於ては新事態を認めて日本が建設的な修約修正の意見を有するならこれについて相談する用意があると述べてゐる事は漸く英の態度がこの現實の前に嫌應なしに變更されざるを得ないと云ふ事を認識したものと見られ相場も好感してゐる模樣である大觀して最近は弱材料が殆んど無關心に見過されるに反し强材料は細大漏らさず受け容れる地合となつて來た事が明瞭に看取出來るのである人氣が完全に回轉した證左であると同時に環境が大きく好轉した事に外ならず或は帝に先立つて株界の谷相場の大勝開が見られるのではあるまいか

明治町巷說

英國が對日申入れをやつたと聞いてもう一頭の騰にするがなつた▲これだけに一般の肚がつかつた……▲逆に英國が東亞の嚴然たる事實を認めて弱音を吐いてゐる筋所を指摘して好感材料として扱ひさうな氣振り迄見せる▲正に三日見ぬ間の變り方であるが▲一依つては〇〇間に脈絡があつてからの和平運動ではあるまいかとの觀測も盛んに行はれ▲「深近し」の人氣が日に日に喰ひ込みつゝある事が斷く場面を明色、濃厚ならしめてゐる議因であらう▲然もこの陰げ相場の源流をなした株價は益々強勢期著に軒並に買上げられる盛況にあり▲その基調をなす金融情勢は今後に於て益々本格化せんとの觀測に一致してゐるのだ▲あちらを見てもこちらを見ても目下の處不安材料はない▲然も相場は[illegible]

[illegible]▲東京本社の公債課長として榮轉すると云ふ事で明治町人として滿腔の祝意を表する次第である

現株市況 益々好調續く

▲商新二七四圓六[illegible]▲日本紡新三八四圓丁倉紡新三二圓▲三四圓五日▲新興人絹五九圓丁太陽レーヨン▲大同電力四二圓四同新二四圓五▲東拓五二圓三同新二七圓七▲朝鮮新七五圓丁同新五〇圓丁▲日窒新三〇圓三三[illegible]▲東洋新三二圓丁電化五九圓五同新一七圓五ラサ工七七圓丁同新三一圓丁東洋曹達新二九圓丁

金融益々緩慢

日本銀行の定例重役會に於いて津島副總裁より報告があつた如く金融緩慢は愈々本格化せんとする情勢となつて來た先日來の諸株の全面的利廻り訂正運動がこの金融情勢に依る處大である事は既に明らかであるから今後に於て諸株も買は更に積極化すべき情勢にある然も環境に何等不安とすべきものもなく好材料相踵ぎたとへ惡材が突發しても餘程の大材料でない限り影響薄となつて來た模樣である狂樹に對して蔣介石が外遊すると旅費まで出したと云ふニュースは彼等の間に最初から脈絡が通じられてゐたことを思はされ卽ち新[illegible]

國債 人氣は手固い

株式高に誘れて人氣は手固く甲號二回五分は五錢方引締つたが四分利は[illegible]

東京國債

▲甲號五分―▲二十三年物▲二回四分一〇三、〇〇▲二十八年物▲二回四分一〇三、〇〇、佛貨四分一、三九〇〇▲十九年物―米五分中三七三〇〇

公社債賣物	
利利利（甲）利付	103.50
分分分	103.00
甲號五分	103.00
四分	98.65
四分半	97.85
佛貨	382.00
米貨	373.30
	199.00
	100.30
	98.80
	100.20
	100.00
	100.20

期米 ヂリヾ引締る
大台に鬪ふ

前場 今朝阪地の定期は先限小高に四十錢と更に新高値を出現せしも當所は地の期の利賈氣添げず三圓九十五錢と寄付き九十六錢と七八錢高に三圓九十五錢と四錢中三圓九十三錢先と此の邊頭重き惡悟に前場を終了した

後場 上邊後伸惱みとなり常所は前に前止せるあと阪地の不勢に調子に三圓九十二錢中三圓九十五錢先三圓九十五錢と前比値上り一錢安く二三圓九十四錢と軟落して不得への商狀であつた

正米は引締る

正米は鐵三等が三十四圓迄三等がで[illegible]

當限波瀾含み

當限は一の所買方渡受求する事に肚を決めてゐるのと賣方中も主力筋の方は動もすると政府に納入すべき米をそれに振向けてもいゝとも云ふ態度を示してゐるので宅商平間の保合ひに過ぎないも賣方中に含む向手當米の用意なき者が相當に多いのとこの當限に現米を渡すと政府納入する米は新に買付けねばならない向もあるので今後に於ける正米の成行き次第では當限も何等一と波瀾を捲き起すやも知れないと見る向が少くない

當所賣阪地買

市場の商內振りを見ると別に之と注目に値ひする賣買ひはないが、阪地と當所の鞘は早晚擴大するものと見て當所を賣り阪地を買進む者もある現に最近當所の相場が阪地の[illegible]ことで一百三十圓八十錢以上は一斤が九錢七厘からの刷新で此の由來値には[illegible]

丸大原證券會社 代表者京城府[illegible]

本日ノ動キ

[illegible]

朝鮮取引所證券取引員 源山本源作商店 京城府明治町 代表本局五―二九一番

產金獎勵

[illegible]

短期部 本局 五一六一―五一六八　東洋證券 京城府黃金町二丁目　現物部 本局 六一三一・六一三二・六一三四

各地正米市況

[illegible]

京城綿布仲値

[illegible]

一般商品市況

[illegible]

京日卸賣物價

[illegible]

三和株式現物店 京城府明治町一丁目 電話本局 代表 6101 6102 6103 6104 6105 3922

[illegible]

京城日報
本日朝夕刊共四十頁
發行所 京城日報社

寄贈 14.1 帝國圖書館

滿洲國 愈よ防共陣營へ
きのふ歷史的…で決定 堂々中外に聲明

【新京十六日發國通】滿洲帝國の外交基調を明示すべき日獨伊防共協定加盟の外交政策を確立する歷史的國務院會議は十六日午後二時より國務院において開催、張總理以下各國務大臣、蔡外務局長官等出席、總務長官より防共協定加盟に關する政府の根本方針を詳細說明各大臣とも異議なくこれを承認同三時半散會した、よつて政府は直ちに張總理談の形式を以て政府の方針を堂々中外に闡明した

滿洲國總理　張景惠氏

【新京十六日同盟】防共精神を最高國是とする滿洲國政府は世界文明の擁護を基本目的とする日獨伊防共協定に對しては日滿不可分の建國から協力し來り法的にも積極的に參加の意圖を有してゐたが、いよいよ本問題に對して政府の最高方針を決定必要な國內外諸手續をとるべき時期に到達したので滿洲國政府は右防共協定參加問題に關する政府の根本方針決定のため十六日午後二時より國務院會議室において第二次國務院會議を開催、防共協定參加に關する案を上程愼重審議の結果これを決定、滿洲國の日獨伊防共協定參加の根本方針を確立した

既の手續きをとることになつたが多分新京において日獨伊三國大公使と張總理との間に協定文の作成を行ふものと見られる、しかして滿洲國の防共協定加盟はヨーロッパ政局に處するベルリン、ローマ樞軸に對して積極的な精神的支援の意圖を意味するとともに、東亞における强力な反共防壁たる日本の忠實なる協力者として國際的防衛的手段をとり得る法的根據を確保するもので、ハンガリーの防共協定加入とともに國際政局に與へる影響は相當大なるものである

張國務總理聲明

我が國は建國以來日本帝國との共同防衛の盟約により防共に不撓の決意を以て防共第一線に起つて活躍し來れる所なり、更に排共の完璧を期するため防共協定に正式參加するを適當と認めこれが機運の釀成に努め來れるが今回愈よ現防共協定締約國側の勸誘に應じこれら諸國との間に具體的交涉を行ひ右實現を期することとせり

張總理語る

【新京十六日同盟】張國務總理は十六日國務院會議散會後記者團の質問に對し左の如く語つた

滿洲國政府は建國以來防共を最高の國策として今日に至つたものであり、今更防共協定に參加したからと言つてどうと言ふことはないのであるが、政府としては內外の情勢から見て一層具體的に且つ本腰となつて共產主義の排擊に關し具體的强力な方法を妥當とするに至つたからである、何れ正式に協定三國から話があると思ふからそれから協定の技術的問題を研究するつもりだ、三國政府との折衝は何時頃になるか知れぬが近くあることと思ふ、大體加盟は議定書調印の形式をとることにならう

海鷲南陽を空襲

【上海十六日同盟】艦隊報道部十六日午後四時發表
…支方面において海…自西南部の要衝…修理完成せる…このほか、…を猛爆多大の…全機無事歸還せり

交涉餘地を殘し日本牽制の魂膽
英・支那から締出しを恐る

ロンドン特電【十五日發】イギリスの今回の通牒は日本の對支政策の結果、在支權益及び貿易が締出されるの危惧れる對日牽制の態度を帶びてゐるイギリスとしては對日戰も日本への屈服も不可能だから結局妥協の外なしとし今回の通牒は一應强硬態度を示してをり而も日本が交涉にのつて來る餘地を殘しこれを有利に展開せしめんための準備行動なりとするむきもある

英、米、佛は共同動作
對日申入が無視された場合

ロンドン特電【十五日發】デーリー・ヘラルド紙の報ずるところに依ればイギリス政府は對日通牒を發送するに先立ちあらかじめこれに關してアメリカ、フランス二國と協議を行つた模樣であるから萬一今次の對日通牒が日本に依つて無視された場合英、米、佛三國は對日協同工作に出るものと見られてゐる

佛も申入か

【ロンドン十六日同盟】イギリス著名の評論家バートレツト氏は十六日のニユースクロニクル紙にイギリス政府の對日通牒に關する論評を掲げ、右通牒が事前にアメリカ政府の同意を得たものである旨次の如く述べてゐる

イギリス政府の十四日附對日通牒は日本政府に通達されるに先立ち先づアメリカ政府に提示され同意を得たことが明かとなつた、イギリス政府はフランス政府に對しても同日の對日通牒の內容を報告し承認を求めてゐる、フランス政府も亦イギリスに倣つて近く對日同一主旨の對日通牒を發することゝなろう

花縣を占領 ○○は指呼の間

【花縣にて十六日同盟特派員發】廣東北方地區の殘敵掃蕩の我が宮田、河崎、古賀の各部隊は十五日午前十一時頃敵據點花縣に迫り猛烈な砲火を浴せて敵陣地に猛爆を加へ一方陸の荒鷲は地上部隊と呼應して果敢なる爆擊を敢行すれば、さすがの敵も戰意を喪失して續々潰走我軍はこれを急追して十一時過ぎ宮田部隊の一部は花縣市內に突入城壁の日章旗を翻した、同部隊は直ちに市內殘敵を掃蕩し息つく間もなく西方○○方面に向つて追擊を開始し猛烈な追擊戰に移つた、敗走した敵は更に西北方○○によつて應戰するが如く、花縣を完全に占領した、各部隊は前進部隊に續行して進軍十六日午前十時○○を指呼の間に望み彼我の砲擊猛烈を極めてゐる、なほ十六日までの鹵獲は…正規兵百五十を捕虜とした

京漢線の要衝 京山を占領

【漢口十六日同盟】京漢線西方地區の要衝京山（漢口西北百二十キロ）を中心に江北の諸部隊は敗敵をついて果敢な掃蕩戰をつゞけてゐると、卽ち○○部隊は十四日午前十時京山北方二十七キロの三陽店に據點を有する敵約二百に猛攻を加へてこれを擊破し森部隊は堀水を渡り約二萬の敗殘の據點たる應城、雨門岡、皂市街道の要衝京山を攻擊十六日午前十時これを占領一部をもつて殘敵を掃蕩し主力をもつて京山雨門街道に潰走の敗敵を追擊中である

國府の奸策
外債利拂一時中止の責をわが方に負はす

【上海十六日同盟】國民政府財政部の關稅擔保債務利子支拂一時延滯の聲明は國民政府が財政的窮乏の結果遂に債務利子支拂義務履行の困難を感ずるに至つた證左として既に注目されるが、國民政府は對外信用を慮つてこれが原因を日本の日英海關協定條項不履行に歸し飽くまで日本に責を負はさんとする卑劣極まる態度に出でゝゐるにも拘らず總稅務司に命じて右取きめの諸事項を拒否し、協定成立以來八ケ月餘り經た今日に至るも依然右協定條項中に日本軍占領地區內の海關稅收擔保債務利子支拂剩餘金の橫濱正金銀行移管を肯んぜず、仍つて我が方においてもこれが辨償手段として占領地區內海關稅收は海關諸經費を差引いた殘餘全部を橫濱正金銀行に預託昨年六月法幣にして百十八萬七千七百元六角五分の第一回分攤金を支拂ひたるまゝ從來海關稅收擔保債務利子分攤金の繳附方延遲金を履行しなかつたものである、かくて國府はヂレンマに陷り國府の對外信用に重要關係を有する海關擔保外債利拂の支拂は一時延滯を餘儀なくされるに至つた

國府聲明內容

【上海十六日同盟】重慶來電によれば國府財政部は十五日附を以て聲明書を發表關稅擔保債務利子支拂を一時中止する旨を宣言したが、聲明書要旨左の通り

日英海關協定により占領地域內海關稅收は日本側銀行に寄託されることになつた、日本は協定に基づき海關擔保債務利子支拂に就ては昨年六月一日これを實行したのみで其後はこれを履行してゐない、それにも拘らず國民政府は海關擔保債務利子支拂を續けており、これがため既に一億七千五百萬元の資金を中央銀行に前貸中央銀行はこれに必要なる外貨を調達したのである、日本側は法幣に對して妨害行爲をなし僞銀券、軍用紙幣等各種紙幣を占領地域內に撒布せるために法幣による合法的な稅收は減少の已むなきに至つた然るに支那海關當局はこれが元利支拂を續行し債權者の擁護を圖つて來たのである、併しながら國府はこの意に反して斯の如き狀態を繼續するは餘りに不當なりとする決意に到達せざるを得ぬに至つた、故に總稅務司フレデリツク・メーツ氏の要請に對して中央銀行より資金を前貸することを拒否するの已むなきに至つたのである、併し國府は海關擔保債務利子を支拂はぬ意思は毛頭なく今後の利拂は國府治下の海關稅收の全支那關稅收の占むる割合を以て支拂はんとするものである、國府は日本占領地區の債務利拂分擔金の資金が一日も早く回復されることを希望すると共に法幣に對する妨害行爲が停止されこれらの債務利子支拂が回復されるやう願つて已まぬ、今回の措置は現在の變態的情勢に卽應するための措置であり一時的便法に過ぎぬものである

議會再開前に發動は困難
十一條審査手間取る

【東京電話】國家總動員法第十一條の發動による配當制限法案の實施についてはかねて大藏省が中心として商工省その他關係當局において案を作製し可及的速かにこれが實施をはかるべく諸般の準備をすゝめてゐるが、法令審査及び所管官廳の決定などに時日を要するため第七十四議會再開前に總動員法第十一條の發動を見ることは困難となるに至つた

政友會代行委員會

【東京電話】政友會は十六日午前十時より芝三緣亭に代行委員會を開き鳩山、島田、中島、前田の各代行委員出席、政務官問題につき意見交換、各政務官の椅子の割當は前內閣通りすることを原則として政府に折衝しその結果に基き十六日夜首相の裁決、各派代表者會談を經て總裁大臣官邸に於て之が具體的人選を行ふことになつて正午から再開、同所で開催された代行委員と總務との聯絡會談上に於て政務官の人選は代行委員に一任されたいと諒解を求めた

貴族院の質問者決定

【東京電話】議會再開劈頭における政府の施政方針演說に對する貴族院質問者は從來の慣例を破つて所屬代表者を走つて貴族院の權威保持と國論の嚮導とに努むべく各派間において協議の結果、第一陣には研究會の山川端夫氏が起つてことに十六日正式に決定した…第一陣は公正會長…が二日政府質問をなすことに決定した

東西兩翼の參加 慶賀に堪へず
外務省情報部長談

【東京電話】滿洲國政府は新春劈頭ハンガリー政府と相前後して日獨伊防共協定原署名國の共同勸誘について十六日國務院會議の承認を經て防共協定參加を正式決定し帝國と共に極東における防共陣營强化に關する力強い一步を踏み出した、かくて防共協定加盟國はハンガリー、滿洲國を加へて五ケ國となり今後も同盟の諸國家の參加を見るものと豫想され、その世界史的意義は益々昂揚するに至つた、十六日午後五時外務省河相情報部長は右に關し左の如き談話を發表した

河相情報部長談

新春劈頭防共協定原署名國たる日獨伊三國の共同勸誘に從ひ、滿洲國及びハンガリーは相ついで玆に本協定參加の意向を表明したるは特筆すべき國際情勢の發展である

抑々 コミンテルンは各國の歷史と文化を抹殺し秩序破壞を企圖する人類共同の敵といふべくそれ故に世界何れの地域においてもその存續を許與せらるべきものではないのであつて各國が相携へてその絕滅を期するは當然のことである、コミンテルンはさきにスペイン及び中部ヨーロッパの赤化を企て、獨伊のため粉碎されて英佛等において民主主義を僞裝し國內左翼分子を煽動して全國的赤化を陰謀したゝめ最近これら國家の强い嫌惡を受け今や反共機運は全歐に澎湃として起り玆にハンガリー國が率先防共の一環として參加を見ることになつた次第である、又一方東亞における赤化の脅威に對しては我が國が先づ起つて防止の任に當りおることは言ふまでもない今や滿洲國の加盟を見んとし東亞に亘る防共陣營は新に强化されたのである

東亞 新秩序建設の巨步を踏み出した我が國としてはコミンテルン消滅のため防共の兩翼が東西に加はつたことを深く慶賀する次第である、これを第一段階として今後各地域において積極的にこれと志を同じうする國が現れることを信じて疑はない

調印手續 新京で行はれん

【新京十六日同盟】滿洲國政府は日獨伊防共協定參加に關する國內手續終了後日獨伊三國政府と協定參加の形式について交涉開始の外交手段をとることになり正式加入は大體現在三國の協定議定書に調

林男、柴大將に宮中杖差許さる

【東京電話】畏き邊りでは新年の吉例により重臣及び華族の高齡者御優遇の有難き思召により今年八十歲を迎へた林權助男、柴五郎大將に十六日特旨を以て宮中杖差許され、その他八十歲、七十歲の高齡華族に對しても夫々天盃下賜の御沙汰あらせられた、何れも十六日午前十一時宮中に參內、松平宮相を經て拜受感激恐懼して退下した

正二位勳一等男爵　林　權助
從二位勳一等陸軍大將　柴　五郎

老年に付特旨を以て宮中杖差許さる（各通）

近衞樞府議長以下 敍位の御沙汰

【東京電話】畏き邊りでは十六日左の如く近衞樞密院議長以下一千三百九十七名に對し敍位の御沙汰あつた

樞密院議長　正三位勳一等公爵　近衞　文麿
敍從二位

大藏大臣　從四位勳二等　石渡莊太郎
厚生大臣　從四位勳三等　廣瀨　久忠
敍從三位

企畫院總裁　正五位勳三等　靑木　一男
敍從四位

貯金局長　正五位勳四等　荻原　丈夫
敍從四位

文武官に 敍勳の御沙汰

【東京電話】畏き邊りでは十六日文武官二千四百三十六名に定期並に百八十名に遡及各敍勳を御沙汰あらせられた、主なる者左の如くである

海軍中將　日比野正治
陸軍中將　蓮沼　蕃
帝室博物館總長　杉　榮三郎
敍勳一等授瑞寶章（各通）

日滿支の聯關を强化 東亞新秩序を確立
議會における 有田外相演說要旨

【東京電話】事變第三年を迎へ帝國外交の根本方針を闡明すべき有田外相の議會における外交演說は、十五日の外務省幹部會において決定を見たので十七日の閣議の承認を求め內奏上聞に達し議會劈頭これを中外に闡明するはずであるが、外相演說要旨は左の如きものと解される

◆東亞新秩序の建設　帝國は國際正義世界平和確立のため赤化防衛と東亞の安定を目指し日滿支の互讓聯關關係の確立による東亞新秩序の確立を目標とする

◆滿洲國の繁榮　滿洲帝國は建國以來益々健全なる發展を遂げつゝあることは慶賀の至りである

◆日支國交調整　昨年十二月二十二日の近衞聲明に從ひ、支那の『具眼の士』と相携へて東亞新秩序建設と東亞の共榮開放のため邁進する

◆防共樞軸　日獨伊防共樞軸はハンガリーの防共協定參加更に滿洲國が加つて世界防共陣營は一段と强化されることになつたが、今後更に現狀打破の樞軸を强靭にして以つて世界新秩序の建設に努める

◆對英外交　帝國の屢次の聲明の如く第三國の正當なる在支權益はこれを尊重する根本方針には何等變更を見るものではない、帝國は軍事行動に不便を忍んでも權益尊重に努めつゝあり懸案は逐次解決の曙光を見つゝある

◆對米外交　昨年十一月十八日附對米回答に明示せる如く門戶開放機會均等に關する從來の觀念並に原則は將來の東亞の事態を解決する所以のものではない、帝國としては新しい觀念並に原則の下に支那における經濟的活動を列國に期待するものである

◆對佛外交　佛領印度支那を經由する武器援助は帝國の甚だ遺憾とする所であり現在の情勢が修正せられざる限り、帝國としては自衞上何等かの處置に出でざるを得なくなるもので、フランス政府の反省を要望するものである

◆對米外交　事變の解決を長引かし東亞の安定、世界平和のため甚だ遺憾とするものありアメリカ政府の考慮を要求する

◆對ソ關係　日ソ關係の現狀はソ聯國の無反省の結果現在の狀態にある帝國としてはあくまで公正なる主張の貫徹を期するものであつて、漁業權益擁護について闡明するものである

フランコ軍進擊に驚愕 人民派援助に躍起
ブルーム派國境開放を畫策

パリ特電【十五日發】フランコ軍が十五日タラゴナに突入しバルセロナ迄の距離六十キロに迫つたゝめ、ムッソリーニ首相の皮肉な挨拶の如くフランス側にかなり强い衝動を與へブルーム派は急進社會黨の一派を誘ひ佛、西國境を開放しスペイン政府軍を積極的に援助するよう躍起の運動中であるダラディエ首相はフランスの干涉は直ちにまた戰爭を誘發するのでブルーム氏及び急進社會黨の左翼分子ダッサン一派を懷柔せんとしてゐる、たゞし國內輿論はフランスの領土が直接侵されぬ限りあらゆる危險な對外干涉に反對してゐる（寫眞—上ムッソリーニ伊首相、下はブルーム氏）

チエッコも近く 滿洲國承認か

【東京電話】ハンガリー政府は去る十日滿洲國を正式承認しついで防共協定參加を聲明した一方滿洲國も十六日防共協定に參加し滿洲國の國際的地位は一段と向上を見たが、チエッコスロヴアキアにおいても滿洲國との國交樹立の意志を有しハバリチック駐日チエッコ公使は屢々駐日滿洲國大使を訪問、兩國の國交確立に關し意見の交換を遂げるところあり、近くチエッコ國の滿洲國承認は實現されるものと見られる

英伊會談內容
伊外務次官眞相を明かにす

【ローマ十五日同盟】ローマにおける英伊會談の內容については簡單な共同コンミユニケが發表された以外一切の眞相が明かにされてゐなかつたが、イタリー外務省次官インアルマチオーネ・テイブロマチカ氏は十五日に至り英伊會談における英伊雙方の主張につきはじめてその眞相を明かにした、その要旨は左の通り

英伊兩國首相は夫々兩國外相を交へて會談したが、席上イギリス側は英佛兩國關係が緊密友好的である事實を强調之に對しイタリー側はベルリン、ローマ樞軸を以てあくまでイタリー外交政策の基調とする旨を言明した

次いでスペイン問題につきイタリー側は

スペインにある赤色政權の義勇兵全部撤收すると共にフランコ政權に對し交戰團體權を附與された曉にはイタリーも亦その義勇兵を撤收するが、人民戰線に加勢する外國政府から大規模な干涉が續けられる限り行動の自由を留保する

旨言明した、更に佛伊關係につきイタリー側はスペイン問題の發生以來兩國關係に阻隔を來してゐる事實を指摘、スペイン內亂が終熄するまでは國交調整をなし得ない旨を明かにした、イタリー側から關係四國乃至三國の協定を求めた事實はない

漁區競賣に 嚴重抗議

【東京電話】ソ聯の不法行爲は益々甚だしく漁業條約の協議進行中にも拘らず一月十五日浦鹽における赤旗新聞が漁區の競賣入札を掲載したことは十六日七田浦鹽總領事から外務省にも入電があつた、外務省ではこの我が北洋漁業權益を侵害するソ聯の背信行爲に關しては直ちに抗議を行ふこととなつたが、この漁區競賣は我北洋漁業權を巧妙に剝奪せんとするソ聯のからくりに外ならぬが、外交交涉の前途は暗默一入深いものがある

人

◇足立朝鮮林業會社理事　東京へ出張中の處十四日歸城

◇金子定一陸軍少將（滿洲國協和會協和）十八日〃のぞみ〃で入城

◇石本陸軍中佐（新任陸軍省資源課長）十七日〃のぞみ〃で北支より入城

◇本多武夫氏（忠北警察部長）十六日朝入城、本町ホテル

◇伊藤泰吉氏（本府警務課長）國境警察官會同のため十六日午後十時京城發、二十六日歸任

東西南北

若くて綺麗な奥さんをもつてる本府局課の瀧江理事官はみんなのソネミの的▲『君がも少し若ければお似合ひと申し上げるんだが……』なんど、口の惡いのがいふ▲されば御本人もひそかに若返りを苦心してゐると聞いたその道の大家西村遞課官▲早速秘法を開いて南洋渡來の秘藥を贈れば、瀧江さん喜んで朝晩服してはコツソリ服用▲と聞いた伊藤警務課長『どうだい利くかい』に瀧江さん『よく利きますよ』▲アテられ連中『あゝまた何をか言はんや』と長大息することしく

早稻田大學教授 商學博士 長谷川安兵衞著
會計學

日本人の頭にピンと來る——
會計學書の出現!!!
會計學の著述は多いが、これほど新鮮な詳はしい且つ實情に即した著書は初めてだ。『その良心的な迷作は會計學徒として令名あり、著者は會計學界畏敬の的である。然し著者は永い間沈默を守つた。それだけに會計的期待に背かざるやう苦心の跡が大きい。
著者曰く。『この著述を試むるに當り理論と實際の調和に苦心したが、その目的は十分達せしめた積りである。また會計學の理論を充實し、最近の新問題や改正商法等を盛込みて實用を犧牲にして定價を安くしたのは一冊でも廣く讀者に親しんでいただきたいからである』と。本書は二十三章より成り、附錄に支那會計…まさに會計學者の…新時代の…學界をリードす。敢て江湖に推奨す。

本書の八大特色
1、持論の理論透徹
2、內容斬新にして豊富
3、精密なる實際研究
4、無駄が無く直ぐに役立つ
5、改正商法の全面的吸收
6、財務諸表準則の取容れ
7、戰時會計の諸問題
8、新問題の提供

★內容目次★
第一章 會計學總論 ◇第二章 資產會計 …
定價三圓九十錢 送料十三錢
發行所 文泉堂書店

受驗 英語ハンドブック
長井氏晸先生著 ★四六判 一〇〇〇頁 定價二圓五十錢 送料十四
…

受驗の基礎 新和文英譯講義
立教大學教授 久保田正次先生著 ★四六判 六〇〇頁 定價一圓八十錢 送料九
…

必勝合格の鐵壁無双陣!!
英文解釋の工夫
東京高師教授 青木常雄先生著 ★四六判 三八〇頁 定價一圓五十錢 送料九
…
全國書店一齊發賣
東京市麴町區富士見町二 振替口座東京一八六〇一
研究社

實習 塗工法
清水正雄著
新刊
體驗が生んだ直ぐ役立つ實際的指導書
內容目次
塗料及塗裝法
東京市日本橋區茅場町一丁目三 振替口座東京三三八番
大倉書店

社説　大英國に望む
世界恒久平和の爲に

英國政府は一月三日及び十二月二十二日發表された我が近衛聲明並に十一月十九日發表の有田ステートメントに對し英國政府は[illegible]批判を避けつゝ[illegible]の態度固守の[illegible]ひとつたが、十二月三十日帝國政府の回答を見送つて、同十九日クレーギー大使を通じ公文を以て對日申入れをなすところがあつた。

◇

申入れの内容を一讀して我等はこの文體なる論理によつて表明された老大國の[illegible]に一驚すると同時に[illegible]を禁ぜざるを得ない。嘗て[illegible]はその[illegible]して老[illegible]とした。今や日[illegible]んとするこの國の[illegible]の心理は正に[illegible]のものーーな[illegible]帝國の對支方針の大原則は[illegible]日本支那及び滿洲より成る三箇國の結合、若くはブロックを結成し日本はその[illegible]の權力を振ひ、支那及び滿洲に從屬的役割を與へんとするにありと推斷し[illegible]……九ケ國條約……の規定を[illegible]に變更することに同意し能はず[illegible]「日本は[illegible]を求むるに非ずして支那の主權を尊重するものなりとの……保障と、武力による支那人民を[illegible]……帝國とが如何にして兩立し得べきや……」と彼はいふ。支那を目して帝國主義的侵略の對象たる半植民地とする彼の原則は、敢て今にはじまつたことではないが、あらゆる主張の基礎をなしてをり、しかもそれを以て我國を律してゐる。九ケ國條約に固執する所以もここに存するのであるが、[illegible]たる東亞の現實は[illegible]他處に育ちつゝある。『日本の謂ふ如く九ケ國條約は最早時代遲れなりとか……するとには同意する能はず……』としながら『しかれども……[illegible]を永久不變のものなりといふに非ず……何等か建設的なる意見を有するならば……考慮する』となす和の用意を有す……」となす和居は、かゝる事實と、やがては彼等も明瞭せざるを得ないであらうとする必然性への、恐怖と[illegible]を表明するのであるる。

◇

既に道義にたへないのは、事變前の事態に對する認識についてである『英國政府は現事變の發生するに至るまで……良好なる關係が[illegible]と實現せられつゝある……』として、敢て[illegible]なる抗日教育に眼を蔽ひ、嘗て排英の風が時に全支那を席捲せんとした時の彼等の措施を忘れはてたるが如くである。近代支那は、かゝる所謂「良好なる」事態を強制せられてゐたが爲に苦惱に終始し、悲劇を繰返してゐたのではないか？今や四千年の東洋の血が新らしく甦り、道義が新らたなる生々の息を吹き始めた時、すなはち西歐のプルタリテートの羈絆より脫却する時、はじめて眞の「良好なる」支那の事態はあるのである。特に我等東洋の現前の目標が赤化防止にあることに就ては、彼等は一言も觸れもしてゐないのである。

大英帝國の爲に、活眼以て大局を見、東洋道義の眞髓を體得靜觀せんことを、世界平和の爲に望まざるを得ないのである。

文化人と新大陸 ㊀
杉山平助

血肉の問題として
大陸への注意喚起

◇……杉山平助氏

大陸といふ言葉が時代の合言葉になつて來た。大陸といふ言葉の下に一切が人の注目を惹くといふ世の中になつて來た。日本の民衆は依然として大陸に向ひ始めたわけである。

■全國の民衆■ の感情に何か。疑ひもなく戰爭を通して日本の最も血氣盛んな年齡にある男子が〇〇〇といふ恐ろしい數字を以て大陸へ押進したことである。この人々には家族もあり、妻もあり、子もあり、兩親もあり、兄弟もあるわけである。その關係につながつてゐる總數に至つては殆ど日本全國に及ぶであらうと思はれる。隨つて、どんな

■教養の低い■ 人でも自分の身内から大陸へ出掛けてゐるものがあれば、いきほひ無關心ではあり得ないわけである。これまで日本のインテリゲンチャの指導的な部分が早くから大陸の問題に目を醒まして、日本國民に對して、この問題に關する知識と興味を喚起しようとしたのであつたが、日本の國民はどうしてもこれを受入れなかつた。雜誌などでも支那の研究テーマを出すときは賣れなかつたのである。ところが今はそれが反對になつて來て、支那に關するものなら何でも賣れるといふことになつて來た。これは理窟だとか理論を通して日本の民衆の

■興味が目覺■ めたのではなく、現實を通して——血肉の問題、自分の周圍の生活の問題を通して、初めて大陸に對する注意と興味が喚起されたわけである。之まで漢口といふ所は一體支那のどの邊にあるかといふことも聞いたこともないやうな人が、[illegible]めても、漢口々々と言ふやうになつたのである。[illegible]こいやうだ。日本の民衆が支那といふ觀念が到る處に聞えながら、支那の實體に付て何も知らないといふものを如何に知らないか、支那に對する知識の拙さと淺いといふことが今のやうに民衆の興味が支那を知る人々の間に語られてゐるのである。

併しながら、更に一歩を進んで支那の問題を深く研究してゐる人々に取つては、今日の事態が

■更に齒痒く■ まだるく感じられて來るのである。隨つて支那

齒痒いインテリの進出

更にもう一つ茲に問題とされるのは、かうした一般の民衆の支那に對する漠然とした、しかし

■根強い興味■ の披設にも拘らず、インテリゲンチャ自體の中に、支那に對する本當の興味がまだ十分湧いてゐないのではないかと思はれる點である。これはインテリといふものゝ通有性に依つて、流行的なものに反感を持つといふやうな所もあるであらう。それから現在彼等の持つてゐる思想を、如何にこの新しい時代の情勢に適應させるかを知らない所から來る一つの混亂でもあるであらう。それから彼等が持つてゐる從來の生活慣性、軌道といふやうなものを、容易に動かしたくないといふやうな氣持も働いてゐるであらう。何れにせよ、インテリゲンチャの或る部分には、支那に對する相當の不感性が窺ぜらるゝやうである。しかし

■最も進んで■ ゐたインテリゲンチャの少數の人々は早くから支那に關する興味を懐いてゐたのであるから、その意味に於てなら、インテリはやはり時代に先驅してゐたものと言へる。けれど、大體に、大多數の所謂頭腦勞働者の間では、まだ支那に對する感興の持ち方が低い。それは、高まつて來たのには相違ないが、現に必要とせられる度合ひから云へばまだ低いのである。この點が齒痒く感ぜらるゝわけである。併し最近では文學者もどんどん支那へ行く。これを一時の流行の如く、文學者として輕すべからざる輕薄な行動のやうに考へてゐた人もあり、又さういふ

■批評も出た■ やうであるが、今度の支那に對する文學者の興味といふものは、そんな單に流行とか何とかいふものでなく、一つの絕對的なものであるといふことがだん〳〵知れ渡つて來た。大陸を知りたいといふことは日本國民として必然的の一つの本能のやうなものですらあるといふことが知れ渡つて來た。今では、最初の中これに對して批判的な眼を向けてゐた人々でさへも、自ら出掛けるやうになつた。又出掛けない人でも

■心の中では■ 出掛けるチャンスを摑みたいと希望するやうな傾向が見受けられる。

例へば、今度の文學者の一行でも、久米正雄氏などは、支那へ行く前には、大分支那に對して、古い時代のインテリが持つてゐるやうな、選擇的な、好ましいものではあるけれども、決して現在の支那にはそのまゝ適用することの出來ないやうな物の考へ方を持つてゐた。併し、この人も支那の現實に接觸すると、相當に氣持が變つて來たのではあるまいかと思はれる。漢口で、或る

■デッキの上■ に立つて、漢口の街を眺めながら、彼が「この前線が支那から歸つて來た時、

■大分前から■ 起つてゐる氣持だ。他人に對して、支那へ行け、支那へ行けといふ樣な言葉を言つてゐる位なら、先づ自分自身支那へ渡つて、何か仕事がしたらどうかといふことを、自分で自分に言つて見ることがある。併しこれを現實的に考へると、いろいろの困難がある。且つ將來の上から見ても十分なものがあるとは考へられないやうなことも相當に入れて、やはり思ひ止まつてゐるわけだ。しかし心の底に、さういふ氣持まで動いて來るといふことは事實なのである。

その時、私は久米氏に向つて、

■日本のイン■ テリゲンチャの態度にむかついて、これと言つたら、彼は『それは分る』と言つた。さうして出來るだけ多くのインテリゲンチャを支那に連れて行きたいといふことを語つたのであるが、これは恐らく自分自身支那へ行つた日本のインテリゲンチャなら、必ず痛感が感じる所のものであらうと思ふ。即ち出來るだけ多くの優秀な日本人を支那へ連れて行つて、これを見せたい

大陸に對する非常な強い興味を示した言葉を聞いて、私は愉快に感じた。例へば、場合によつては自分自身支那にも乘出して何かしたいといふやうな口吻が洩れたのである。これは恐らく實際には實現しないであらうけれども、兎に角、支那に行けば、少しく熱情があり、この時代の悩みを本當に受入れようとする者にとつては、きういふ氣持が起させるものがあるのだ。それは私などにも

初等教員の補充
七百餘名を移入
各道への割當も決定

教員擴充二年目を迎へ二千名に上る半島初等教員の補充計畫は、本年度男女八師範の卒業生約一千四百の外、內地から約八百名の移入によつてこの不足を補ふため鋭意詮衡を急いでゐたが、八百名の選衡は中七百卅四名の採用を決定、各道師範長打合會によつて各道への割當は次の如く決定し、縣知事に對する照會、旅費計算、詮衡或は任地等につき細かな打合が行はれた、なほ同打合せでは中等學校の新設及學級增加手續の促進、半五百人の教員併教育等に關する讓渡その他の其他同打合、文部省教員養成所卒業生の配當打合、道顧長訓練所入所生招聘及び國民精神總動員運動に就いての學校としての心構へ等につき詳細な指示が行はれた、移入訓導の各道割當は次の通り

京畿六七▲忠北二八▲忠南八六▲全北四六▲全南八〇▲慶北八六▲慶南八一▲黄海四〇▲平南四六▲平北四〇▲江原三九▲咸南六六▲咸北一九▲計七三四

專賣局ホク〳〵
一月上旬の煙草賣上高
前年の一割五分增

専賣局一月上旬分煙草賣上成績は百九十九萬五千圓に達し前年同期に比し二十六萬五千圓、約一割五分の增額を示してゐる。なほ昨年四月以降一月上旬現在迄の總賣上高は四千八百八十七萬三千圓で、これも前年同期に比すれば六百十三萬九千圓一割四分三厘の增收を示してゐる

×　×　×

躍增の殖產契
四千二百五十七契、前年の三倍

半島農村經營の合理化を目指し、農家の新利益增進の共同施設として昭和十年末部落單位に施行された殖產契は、實施以來農村振興運動の實績と相俟つて多大の好成績を收め、十三年末現在の殖產契は四千二百五十七契、この中金融組合所屬三千九百卅九、產業組合所屬三百十八、參加戶數は十六萬七千八百四十四世帶で、地域內總世帶數の六十一パーセントを占め、前年度に比べて契數二千七百八十餘、契員數は十萬八千實に三倍といふ躍進振りを示した。この中千九百六十一契では米麥その他農產物、林產物の共同販賣を行つて、販賣高四百九十一萬五千圓、肥料、食料品その他の農村必需品の購買も實施契數三千七百卅一、購買額二百四十二萬三千餘圓に達し、倉庫の利用、共同耕作、玄米調製施設の利用から共同風呂、共同作業場、織機具まで半島農村の逞しい共同施設が擴かれた

乘氣せぬ理事會

【ゼネヴァ十五日同盟】第百三回聯盟理事會はいよ〳〵十六日午前十時開會されるが、議長にはスエーデン外相サンドラ氏が當ることになつた、今次の理事會は聯盟史上空前の乘氣せぬ理事會で、スペイン及び支那問題が最大且つ唯一の議題である

技術卒業生獲得に頭痛鉢卷
割當會社を延期す

朝鮮に割當てられた本春の技術學校卒業生七百七十一名に對し府鑛工課より割當てられ、各會社では一月末までに卒業生と雇入契約を締結しなければ割當を取消されることゝなつて居るが、この卒業生の募集難く、朝鮮內の會社では非常に少いため[illegible]を示してゐたが、最近內地各會社の割當が決定したので兎く朝鮮でも、即ち內地の諸會社では朝鮮割當決定前から必要人數の卒業生を雇入れの豫約をしてゐるため朝鮮側としては割込みの餘地がなかつたが、割當が決つたために內地の各會社では折角の豫約も割當數を減少、豫約を破棄せられ、これらの新契約が府鑛工課では今の雇入契約が出來ず割當取消期限を二月末まで延期することゝなつた、しかし中小會社の卒業生獲得は依然困難とみられるので割當取消は已むなく二月末には新規割當會社に對して再割當がある模様である

大總領事館閉館式

【島嶼電】日露戰役後また前は開設以來三十有餘年外交史上に輝かしい歷史を殘して來たが、日滿兩國の融和なり十五日午前十一時から嚴かな閉館式が擧行された。[illegible]館の使命をきまらぬ明治三十九年開設唯一の外交機關として大陸政策の遂行に貢獻された日本總領事[illegible]

邑制も鐵道延長
端川有志當局へ陳情

咸南道端川は三千數百トンと稱するマグネサイトの鑛藏で一躍地下資源開發の國策線に浮び上つたが本府では之が開發と併行して端川港の修築を行ふことゝなり十四年度豫算に初年度經費四十五萬圓を要求して、しかして右計畫は四ケ年繼續、總經費四百三十五萬圓の國費事業として防波堤の築造を行ひ地下資源の開發に關聯せしめる方針であるが、これによつて端川は多角的に飛躍することゝなるので地元では端川面に邑制施行方を促進すると共に端豐線鐵道を惠山鎭まで延長するに努力することゝ申合せ十四日石黑郵便所長、金端川商組理事を初め尹丙周、池共淵、張龍濟の三氏等が代表となり本府に鐵道局を訪問陳情するところがあつた、その內容左の如し

一、端川面に邑制施設に關する件　端川面は其の面積三方里餘戶數三千七百餘人口一萬七千四百餘（昭和十三年末現在）を有し一方里人口五千八百餘人にして其の密度既設邑に比し決して遜色にあらず而も昭和十四年より工事開始さるべき端川港修築工事進捗に伴ひ其の人口激增は必至にして各種商工業勃興し大端川を現出するは火を睹るよりも明なる事實なり而して現在に於ても都市としての諸般施設を要するもの一再ならず面制施設に依る面營事業は自ら限定せられ意の如くならざるものにして到底之が實現を見ることは能はざるを以て本年度に於て邑制を實施せられ將來の進展に備へると共に目下着手中なる諸施設の速かに實施せらるゝ樣御詮議あらむことを望む、急速を要する施設は次の通り

▲市街整理の實施▲下水道設置▲上水道の敷設▲其の他文化的施設

二、端豐線鐵道を惠山鎭迄延長の件　現端豐線鐵道は其の終點を豐山郡天南面洪君里とせるが本道山地帶たる豐山、三水及甲山各郡は特殊產物に富み殊に軍需資源たる辛毛、亞麻、馬鈴薯、[illegible]等材及各種鑛產物の他の重要產物を產出する地方なるのみならず[illegible]北鮮開拓事業を樹立せられ之が運搬交通機關として吉惠線の敷設を見たるも本線は[illegible]より惠山鎭を中心として白頭山麓に存する森林資源の開發にのみ利用し甲山郡の一部に限られたる憾ありて三水、豐山兩郡及甲山郡の過半部は依然として交通運輸の不便を免かれず僅かに自動車線一筋を有するのみにて同地方の產業及文化の發達遲々として振はず局部地方に於て消費せらるゝ日常生活必需品を初め諸般の物資を自動車便に依るの外途なく從て物資受給圓滑ならず地方民の物心兩方面の苦痛頗る忍びざるものあり且又目前國境に於ける警備の充實と[illegible]に關聯して[illegible]切迫せるに付本線を惠山鎭に延長し端川港と連絡せしめ之が物資の產出を容易ならしめるが至當に付何卒速かに實現せられむことを切望す

三、端川漁港修築の件　我端川郡は海岸沿線六里餘に亘り九ケ漁村戶數千百戶人口五千九百餘を包擁し北鮮水產物の大宗たる明太漁業地として古き歷史を有するも港灣の不備は遂に斯業の振興を阻害し漁船の出入碇泊に好適の地なく近來水產の改良發展と共に[illegible]漁業地の根據地なりつゝある現況であるから漁港の修築についても一段の御詮議を望む

放射線

【大分】[illegible]秋月ワシントン[illegible]萬國地學、地球物理學協會の[illegible]へ代表研究の一として別府溫泉の地球物理學的研究が報告される

【北海道】南米ペルー前首相リバアグエーロ博士函館に來る、アイヌ民族研究のために

【茨城】霞ケ浦一面氷結で名物のわかさぎが獲れない

【東京】六百萬市民の待望してゐた西八王子驛竣工、四月營業開始

【新潟】高田聯隊の兵隊さん達が營內で草鞋をはくことにきまつたので中越草鞋製造から全部これを製作供出する

【岡山】前日の奧地山間部は積雪一丈六尺、飯盛でビールが凍結して瓶が破裂したり、列車のダイヤに狂ひを生じたり

【福島】鐵線を海外に輸出する計畫で[illegible]かみあがる

【香川】小豆島では野鹿と山猿が繁殖して農作物を荒しまはるので近く大狩猟を決行する、猟指揮官は丹羽侶安課長

【島根】牢と驛とがタイアップして相撲を縣下各中等學校の運動科とする

【富山】小倉の到着迎園へ近く朝鮮の二頭が登場、坊ちやん孃ちやんを乘せてよろこばせる

夕刊後の市況

昭和十四年受驗戰開始　大明堂三大受驗雜誌二月號を讀め

文檢受驗生　二月特輯號　定價四拾錢
春季文檢合格準備實記　秋季文檢豫試解答批評　高等教員受驗準備指針

受驗生　二月增大號　定價五拾錢
檢定入學就職試驗受驗記錄號　試驗學科準備獨習手引

教員受驗生　二月特輯號　定價四拾錢
師範學校入試受驗必勝準備號　師範準備小檢問題解答　師範二部必勝準備對策　小學教員檢定就職手引

大明堂三大受驗雜誌新年號好評
文檢受驗生新年號　文檢全科準備法鑑　文檢全科受驗年鑑　文檢全科委員名鑑　特價六拾錢
受驗生新年號　昭和14年受驗知識　昭和14年試驗年鑑　昭和14年就職法鑑　特價六拾錢
教員受驗生新年號　教員養成學校名鑑　教員檢定受驗年鑑　教員就職奉職法鑑　特價六拾錢

全國書店一齊發賣　大明堂發行
立志受驗入學就職向上への好伴侶　準備開始は二月號から

◎短期二週間限りの投げ賣　新本三十錢均一
良書は永遠に輝く!!見よこの內容を!!
◎左記どれでも一冊三十錢均一＝本日より向ふ二週間限り＝至急御注文あれ。

進呈

書名	送料
愛吟詩集	6
新時代の信仰	10
性病寶鑑	10
田園に輝く光	12
日本聖典	9
悲劇小說	9
東海道中膝栗毛	6
二冊	9
北支進出案內	6
北支を語る	12
ソヴエットの全貌	13
初歩の寫眞術	13
大町桂月傑作	6
國際スパイ戰	9
聖德太子の教	9
人生一代の運氣	6
まちない奧傳	6
家相の見方	10
地相家相實驗錄	10
秘密百科寶典	9
九字呪文秘法	6
夢吉凶獨判斷	6
姓名鑑定秘書	9
名つけ字引	10
難病黑燒療法	6
藥用植物療法	6
醫學全書	9
青年世渡の道	6
ABCから英語獨り學び	6
裸體美人曲線美	6
性典	10
青年常識辭典	6
英和辭典	10
美人の風俗繪	6
慰問の手紙	9
古今名畫錦繪	9
遺傳の知識	14
女の裸體美	10
肥料の作り方	10
蔬菜果樹促成	10
米麥二倍促收法	10
和洋住宅設計圖	6
大工雛形	9
滿洲國職業案內	10
支那語會話獨集	10
手品種明し	10
かくし藝全書	9
將棋必勝法	9
結婚初夜の智識	6
青年觀身術	8
神秘流儀 一冊	6
愛の手紙	6
秘密の手紙	6
男女の手紙	6
就職に成功する秘訣	8
記憶力增進法	6
趣味の養鷄法	10
正しき證書の書方	11
呼吸靜座健康法	4
水戶黃門漫遊	6
祝辭と演說	10
珠算熟達講義	10
算術自習寶典	10
速記術獨習書	9
自動車學	10
自動車に人へ	6
珍しい算術の遊び方	10
夏目漱石傑作	6
德富蘆花傑作	6
島崎藤村詩集	6
近代名作選集	10
詠進歌の栞	6
短歌俳句入門二冊	9
支那人の裏面	10
現代の常識	10
金儲百話全集	10
受驗手引	9
鐵道員講義	9
巡查受驗講習錄	9
陸海軍人志願案內	6
東京苦學成功法	6
ペン字のくずし方	9
漢字のくずし方	6
現代はがき用文	9
手紙の書方	9
女子手紙文	9
青年手紙文	9
いろは引辭典	6
受驗必勝の秘訣	10
模型飛行機の作り方	9
處女の秘密	6
春雨草紙	5
櫻井大佐の肉彈	6
日○未來戰	6
日々の修養	9
碁の定石と手所	10
碁の死活原理	10
碁の手ほどき	10
碁の攻合圖解	10
新語辭典	6
新らしい文章の作り方	6

申込所　讀書新報社

龍角散

龍角散を服用すべき人！
（喘息）たんで常にゴホン〳〵と悩む人
（喘息）ぜんそくでゼイ〳〵息切する人
（咳嗽）せき漸に出で夜中〳〵眠れぬ人
（流感）流行感冒より起るたんせき
（肺病）肺病にて常に力なきせき出る人
（血痰）たん臭氣を帶び時に血の交る人
（聲嗄）音聲のかれ又は咽喉の痛む人
（老人）老人又は病人の疲勞性のせき
（小兒）百日せき又ははしかせきの小兒

特長の一つ
龍角散は日本の賢藥中唯一つのホルモン配劑です。多數的に回復の速かなのはこの爲です

定價　二日分二十錢　四日分三十錢　八日分五十錢　十八日分一圓　四十日分二圓　六十日分三圓

本舖　東京市神田區須田町　株式會社藤井得三郎商店　振替東京九一番

▽全國藥店にあり△

たんせき　ぜんそく　流感せき　百日せき

寒氣が加はるにつれ、風邪をこじらせ、たんせきを捨てゝおくと、肺炎肋膜炎から肺結核の原因になります。わが龍角散は純良無比で効果が速いゆえ、これからの季節には要慎缺くべからざる大人にも子供にも最も必要な國民的の家庭藥です。

スポーツ

個人技より團結力 朝鮮チームに望む

く、やはり蹴球人は蹴球人らしく競技に對する研究態度、苦心努力の跡を示し、これがせめてもの自己慰安に止まる程度であつてもそれで充分な役割は果つのではあるまいか、內地の蹴球が日に〳〵向上し目覺ましい力で進步して四、五年前に比すべくもない長足の發達を見るは一つに指導機關の研究宜しきを得て內地のチームは頗る結力に富んでゐると謂ふ事になる、が朝鮮に於ても、もつと〳〵研究が望ましい、先程の三派鼎立對抗に離れた朝鮮軍が單に先天的な個人技の優秀を稱贊され

覇を

成した原因がこの「個人技」にあるとまで云ふやうな定評は耳障りもし又物足りない氣もする、なぜならばもと〳〵運動評に付け强力だとか個人技とかの言葉は附物であるにしても未だ大切な支配する機關の不備の關係からの「ひがみ」と、より良き先鋒を持たぬ弱味はあるとはいへ今後は「要められるにも統一せる團體精神、連繫の巧緻さ」と言はれた方が蹴球精神乃至運動精神からして遙に本道に近いからである(つゞく)

運動界消息

▲……朝鮮拳鬪聯盟會明鉀氏の嚴父金享宗氏はかねて京城府社稷町二五四の二の自宅で病氣療養中のところ十六日午前八時逝去享年七十六、葬儀は十八日午前十一時自宅で執行する

新しい蹴球講座

朝鮮蹴球協會理事 東京大學前主將 金在弘 (一)

蹴球競技論を開分するに當り一番前置きしたいのは、全國的な蹴躍を遂げた朝鮮蹴球技術が一段と世界的に名を成し得る可能性を持つことは我々蹴球關係者のみの自負論ではなく、斯界權威者並に一般ファンまでが信じてゐる今日、國際的蹴躍を期する最高工作として朝鮮蹴球の

特有

なる技術的經驗、理論的研究乃至チーム統制上の問題其他體育運動にも常に關聯されるところの財政問題の研究も缺くべからざる要點なることであることは言を俟たぬが、他方現在代表的な優秀技を持つ選手達の技能を後進に傳授させ新たなる朝鮮蹴球發達軌道を設ける關係强化の研究も必要としなければならない、この度求められるまゝ原稿にも蹴筆を走らせて後進の爲めの蹴球理論を云々することは不適當な自分だとは感ずるが、朝鮮には蹴球書籍の無さを觀て幸ひ「エッチ、ボーク」氏の

所論

を手にしたのでこれを中心に自分の教へることを附加してゆくことにしたが、讀む方に何かの足しになる事でもあれば誠に幸ひに堪へない次第である、向この機に附言して置きたいことは、從來我々には基理論が多くて實の研究心が少なかつた、部長の名言を藉りて言へば

蹴球人は郊外運動を困難とする發表時には紙上研究の實踐とし皆格等により審判技術なり蹴球競技々術なりの相互研究が必要だ、これをしないから我が球界に種々ルール論爭の異樣な事が反映して來る、この紙上連絡により斯道發展を期すること大なり

と箴言を叱るやうに言つておつたが正にこれに異論はない、實際さうあるべきであつて研究發表を

問題

にならぬやうだが斯かる內容を云々すべきものではなくして適當ではないも

今年の排球界 新戰法の戰果は?

◇—友田壯一

十四年度の排球界は從來の諸大會に加へるに、國內的には東日本選手權大會が新設されるのを初め目下比島との交驩招聘が實現へと努力されてゐるし、對外的には日滿支三國競技會の

實現

を準備へてゐる、昭和九年度のマニラ極東大會以來久しく國際試合の機會に惠まれなかつた排球界としては日比交驩招聘や、全國的大競技會の新設など當然着眼さるべき事であつたが兎も角遲蒔ながらもその實現に乘出したことは結構なことだ、國民體位向上に排球が持つ缺くべからざる地位の充實及び向上發達も勿論忘却してはならないが、これと並行して新鮮な刺戟の注入は絶對に缺かし得ない、次ぎに今年の排球界に對して、競技者も

觀客

も大きな關心を持たねばならぬことは、昨年あたりから漸く意識的に採用され始めた三段戰法に對する整形であるパス、トス、キルの三段戰法は數年前關西の諸劇の手で第二段のトスに依つて最前衛線を保つ戰法に變形され、こゝ數年來この戰法が排球界を風靡して來た、今度の新形は早大が二回に亘る滿洲遠征と中衛線の手腕の結果確證した末我が物としたフェイント戰法(欺瞞戰法)を云ふのである、即ち第二段のトスで集中される敵前衛ストップでペーに球をリバウンドさせ、そして必然的に出來た敵守備線の虚を直撃に

前衛

タッチに依つて決めつけるか、或は中衛に上げてノーストップで打たせるもので關西の國民大會の東西對抗排球試合で東軍が勝利を占めたのもこの戰法によるものであつた、それにつけても思ひ出されるのは東西對抗戰終了後の把握會席上西軍の高橋監督が「最早や、我等の時代は過ぎ去つた」と慨嘆した言葉で、排球界今後の戰法は凡てこの整形を主體とし有機形にあると斷言してよい、尤もリバウンドさせるにしても、其の後のトスにしても非常に熟練した技巧を必要とするから、直に今年度の各競技會にこの戰法が横行するとは云へないが、兎も角今年を

實踐

への第一歩として今後排球界の中心問題となる事は爭はれない、試驗的にこの整形から生れる攻防兩面の變形を揚げて見ると、先ず前衛ストップの前衛ストップ參加は勿論必要となるため、これは前衛して退かす中、後衛の守備範圍は著しく增加するだらうし、攻擊面では中衛サイド手が從來とり來つた助走によるジャンプは不必要となり、專らスタンディング・ジャンプが必要とされる、この外にはサービスの强化は今年より尚一層叫ばれ、實踐に移されるであらうが、今年度から協會主催の大會はサービスのトスを一回限りと限定してゐるから

選手

は餘程氣をつけねばならぬ失點をカウントされることとなる、殊に今年度は神宮大會も四年であり、東日本選手權大會も毎年の國內競技會は相當繁華を極めるからこのサービスの制限は國際に笑へぬ失敗を繰り擴げはせぬか(つゞく)

無敵双葉山遂に倒るの瞬間

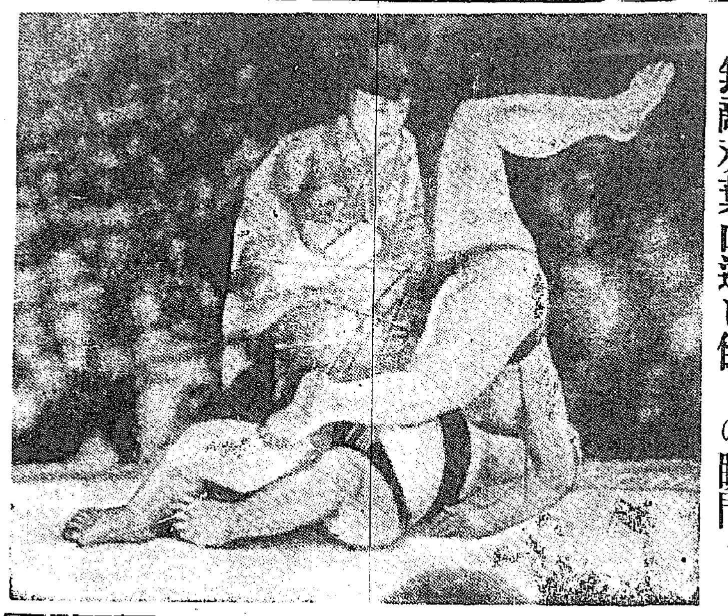

新鋭 醫專・城大を破る 普成・高工を一蹴

高專アイス・ホッケー第一日

朝鮮專門學校アイスホッケー戰、第一日の普成對高工(二時)城大對醫專戰は十六日城大リンクで擧行、兄弟にリンクは昨日加へて手入よくコンディションは上乘、普成の鋭い高工を敗り、前回の覇者を全く圖の優勝候補と見られた城大は新鋭醫專に相當苦しみ延長戰實に四合、四對三で醫專が逆に勝ち城大は制覇の望を一けた、なほ醫專は筆撒した

普專12 (5—0、3—0、4—0) 0 高工

スケーティング、ステツクワーク、パスワーク何れも未だ成の普工に體力と巧妙な技で勢威する者成には餘裕問題にならなかつた

【普專】 池旭炳錄 永祖承 全白金搖 FW 張玩金成 勝于洛明 DF 柳 GK
【高工】 藤俊多勝 加久濱伊 FW DF GK

0 反則 0

醫專4 (1—0、0—0、0—0、0—0、2—2、0—0、1—1) 3 城大

第三ラウンドまでは互角の情勢であつたが延長戰に入るや城大は醫專のラフな戰法に迷はされて苦戰におちいりマークされた

この分ではこれからあとの試合に少からず高さを感ぜられた

【城大】 內矢岡嶋河山吉 FW 川野日谷村田川 DF GK
【醫專】 朴昇李尹張 FW 英宋 DF GK

1 反則 0

拳闘、レスリング共に日本快勝

【バグイオ十四日發同盟】比島遠征中の我が拳鬪、レスリングチームは十三日マニラからバグイオに遠征、十四日夜同地で比島海軍士官學校チームと對戰した結果拳鬪は三對二、レスリングは三對一で兩軍共快勝した、レスリングで殘間の反則負けの一點は審判がルールを知らぬ結果で抗議をなしたが言を左右にして受付けず、不愉快極りなかつた

京師出場取止め

京城師範アイスホッケー部は全日本大會(廿日より三日間東京芝浦リンク)への出場は京師の都合で取止めた

けふの運動

氷上 第二回高專ホッケー戰第二日、普專對醫專、二時、延專對世醫、三時半、城大リンク

京師優勝す

第二回中等學校アイスホッケー第二日は十五日午前九時より京城帝大リンクで擧行、準決勝で龍中を輕く屠つた京城師範は同三時から對光成中で決勝戰を行つたが、第二、第三ラウンドで物凄いダッシュと確實なシュートはよくゴールを決め結局三對一で勝ち本大會の二年連覇を遂げた

準決勝 龍中對京師

京師6 (5—0、1—0、0—1) 3 龍中 (審判、矢野、久保兩君)

【京師】 尾上 鷹岡 前田 吉田 FW 木村 DF 竹中 GK
【龍中】 邊川 島川 田井 垣島 原 FW 筵石 川廣 山長 石高 DF GK

1 反則 0

經過 ‖第一‖兩軍スピーディな動きをみせ相當のシュートあつたが得點なし‖第二‖三分京師右コーナーよりGクロス前への前田にパス前田之をシュートしゴールイン、四分京師藤岡ドリブルシュートGKよく止めたが尾上プッシュでイン▲九分龍中山田左側より放つたフリーシュート京師GKのミスでゴールイン▲九分半京師尾上よくドリブルシュートWDF全部を抜きイン▲十三分京師尾上より前田にパス、前田これをシュートGK股下よりゴールイン‖第三‖二分龍中山田シュート、GKが直ちに返したのを得ひとつてシュート、これがイン▲六分京師前田から尾上にセンターゾーンをクロスパス尾上これをドンデンゲ、GKを一度ツツテシュートGKの右肩をかすめてイン▲一三分長井(龍)マークをはずしゴール右寄りよりシュート、見事に決りゴールイン

決勝 京師對光成

京師3 (1—0、2—0) 1 光成中 (審判、古川、田中兩君)

【京師】 上岡 田近 長本 田村 中 尾藤 前赤 前立 吉木 竹 FW DK GK
【光中】 載信 鄧亨 榮 完永 貞連 克 李徧 全李 李 英起 徐 基宗 明 崔 李 醉于 FW DK GK

1 反則 2

本社取扱献金

國防献金

一月十六日扱

一金七十七錢也 全南羅州大正小學校五年兒童
一、銀紙 一キロ二百四十グラム 京城府大鐘化學教室 一同 邦和淳・李學竝

累計 一金五萬二千六百六十四圓六十四錢也

皇軍慰問金

累計 一金八萬二千百四十六圓三十三錢也

總計 一金十三萬四千八百十圓九十七錢也

慰問袋 六個

一月十四日扱 京城府南山町一ノ六 新田智惠子 新田美智子 新田博子

献金帳

▲京城府杏村町勝原▲前田大吉氏…(以下判讀困難)

火野葦平著 麥と兵隊

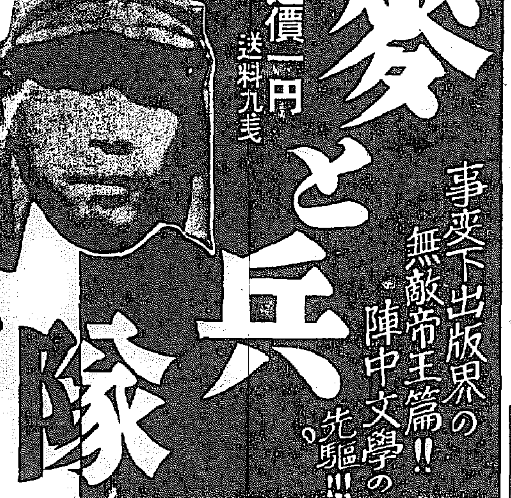

事變下出版界の無敵帝王篇!! 陣中文學の先驅!!

定價一圓 送料九錢

土と兵隊

定價六十錢 送料六錢

聖戰描寫の最高表現!! 日本的兵隊魂の絶巔!!

東京市芝區新橋七丁目 振替東京八四〇二番 改造社

岸田國士長篇小說集

新しい生活、新しい道德を模索する現代人にピッタリ觸れる小說!!

第八卷 第一回配本(目下配本中) 暖流

(全八卷揃揃)

破産に瀕した病院の危機を救ふ青年の理想が逞しく燃え上る時、清純な、貞節なる處女の愛情は、美しく輝く情熱の泉だ

中島健藏氏曰く 「暖流」を思想小說といひ得るならば、「暖流」は新しい倫理小說である。

岩田豐雄氏曰く 一行のよき會話は、一千行の冗々しき心理描寫に優るものだ。岸田國士氏はその稀なる作家中の第一といつていゝ。

谷川徹三氏曰く 最近の朝日新聞の「暖流」は近頃珍しく毎日樂しみにしたあの小說では、殘人かの人物が、今までの新聞小說とは違つたシチュエーションに置かれてゐるところに私は興味を持つた。

次回配本(近日開始) 第二卷 鞭を鳴らす女

殉教者の勇氣と憧れで倖體三の腕に身を委せその時、既に死を決してゐた紀伊子は、惱み多い近代日本に育まれた典型的な女性だ。

全八卷・豫約募集 申込金不要、內容見本進呈

四六判本文九ポイント組、兩歐風美裝、表紙極上局紙、三方折入、每卷石版畫三色刷、每月揃一冊一圓五十錢、送料十二錢、他に布製豐製特製本あり、一冊二圓五十錢、送料十四錢

丸善の文房具

使へば使ふ程書きよくなる アテナ萬年筆

文字の流れ快調

完全自吸式 ¥2.00より

萬年筆には 丸善アテナインキ

レパード カーボンペーパー

書字印字共に鮮美

筆記用・タイプライター用

見本進呈

丸善 高級製圖用鉛筆

丸善特製製圖器
マルゼン自動番號器
オリオンファイル各種
鋼鐵製レターケース

オリオン商品

京城府本町二丁目 丸善株式會社京城支店 電話本局(2)代表六一四一番 振替貯金口座京城三四四番

竹內金庫

謹賀新年 在庫品豐富

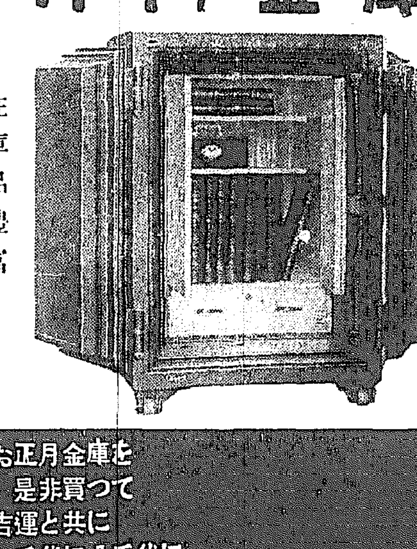

お正月金庫を是非買つて吉運と共に千代に八千代に築へませう!

一月にお求めの金庫は正月金庫と稱され終生好運に惠まれるものとされて居ります

朝鮮總代理店 熊平商店 京城本町二丁目 電話本局(2)624・5415 振替京城二二二番

熊平チエーン 京城・清津・平壤・釜山・廣島・吳・德山・新京・奉天・大連

—カタログ進呈—

賀戰捷之新春 併謝皇軍之奮鬪

宇佐時計店
朝室工場
第一分會
釜山移出牛管理組合
戎才吉
西條利八
⑪運送部江陵支店
丹陽面事務所
江陵婦入商會
鶴榮旅館
溫陽出張所
竹田佳種
丹陽郡廳
張炳煥
橫城郡 橫城親和會

寒 シオノ・アスピリン

虫下し マクニン

打倒蛔虫

健康の建設は先づこれからだ!

のみよくよく效いて・害がない

凍傷にアスター

マスクの是非□□□

要は日常の身體鍊成

環境でことなる健康方法

反對論も多い

運動に機戦が來たゝめ風邪がまた蔓延し始めた傾向があるが、殊に抵抗力の弱い兒童は風邪におかされ易いので父兄は子供に對する風邪豫防に頭を惱めてゐるやうだ

……×……

一兩年前まで風邪の豫防にはマスクを使用する事が第一に擧げられたが併し現今ではマスク反對論が大分盛んになつて來た。私は個人の意見として初めからマスク反對論者であつた

……×……

其理由は外氣に觸れる事は一種の身體の鍛成であるが、所が襟巻をしたり、手袋を嵌めたり、或はマスクをかけたりすると全體の皮膚を蔽ふてしまふから外氣に觸れる部面が無くなり、從つて抵抗力が弱くなる、抵抗力が弱くなれば風邪や其他の病氣に罹り易くなると云ふ結果をもち來す

……×……

併し抵抗力を養ふのにも限度がある、もとく虛弱な者はマスクや襟巻を適當に用ゐた方がよいと思ふ——世が非常時になつたと共に人心も自ら振ひ立つて、寒惡に抵抗する訓練をする學校もあるやうになつた

……×……

これは強ち悪い事ではないが併し溺れて行きさういふ風にしろといふ事は出來ない、物事は何でも中庸といふものが肝腎であり思想や訓練をするのは自然意識が伴ふでも過激になると弊害を生ずるのと同じで、一方に片寄るのは危險である、異常な方法で過激な運動をするものである

……×……

元來抵抗力——を養ふといふことは日常座臥の間において行はれなければならない、それが近來唱へられて來た「鍊成」といふことであるが、即ち子供が如何に寒い時でも朝起きると外へ飛び出して行つて跳ね廻つて遊んだり、スケートをしたりするといふことは、即ち子供が自然に附與された「鍊成」であつて、親がそれを恐れて抑止したりするとは、折角の鍊成を阻むことになる

……×……

けれども、其鍊成も時には變へなければならぬ場合もある。或係民訓練所で内地において施したのと同樣な訓練を滿洲において行つた所病者が案外に多數出した、そこで初めは士氣が旺んでないのに原由するのではないかと思つて士氣の作興に力めてみたが矢張り同じ結果であつたさうで、茲に初めて滿洲に適した方法で訓練を行つた所其結果は大に良好であつたさうだ、環境に應じて適した鍛錬方法を講てるといふことは輕過し得ない重要な事柄である(文部省衞生官大西永次郎氏談)

海外ニュース

☆ムッソリーニが乘り廻してる自動車にはイタリーで初めて出來た人造護謨のタイヤーがついてゐます

×

☆オーストラリアの中部に在るアリス・スプリングは飛行機に乘つて診察して廻る醫者の根據地になるはずです

新品

便利で體裁良い 改良マナイタ

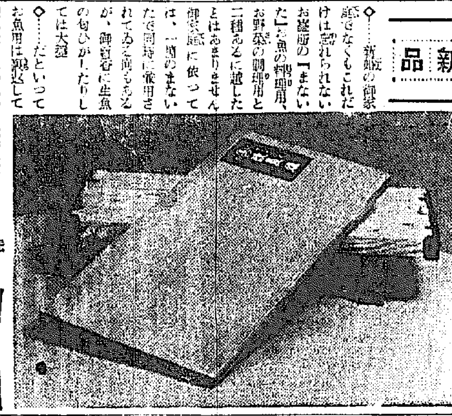

◇……新婚の御家庭でなくもこれだけは忘れられないお臺所の『まないた』は魚の料理用、お野菜の調理用と二種あるに越したことはありません。御家庭に依つては、一個のまないたで同時に使用されてゐる向もあるが、御野菜に生魚の匂ひがしたりしては大變

◇……だといつてお魚用は別にして使ふなどといふのも不衞生でもあり體裁もよくない。そこで取り外し自由の兩面使用まないたが考案された譯で、一年に一度は上板だけ取り代へればよいから實に重寶

◇……大中小の三種類があり、價段は五十錢、六十五錢、八十錢といつたところ(京城三中井荒物賣場調べ)

お辨當にも如何でせうか

なつとう禮讃

(納豆菌から十三種の消化酵素)

□今更納豆の話も變なものですが、價段が安くて營養價の大きい納豆が□だんく食膳から遠ざけられる傾向さへありますので、一つ大いに認識を新たにして、納豆の營養を高めたいものです

納豆は 蛋白質と脂肪に富んだ食物と云はれてゐますが、單に蛋白質の含量が多いだけでなく、各種の酵素が納豆菌その他の醱酵菌から分泌され、食物の消化を著るしく助けてをり、現在までに納豆中に發見された酵素が十三種にも及んでゐます

納豆と いふと一般に……されてゐます

先づ丼か大皿に入れ、箸か匙で攪きまぜて十分に糸を引かせ、それにお醬油を注いで御飯にかけるか生葱を細かくきざんでそれに入れる位のものですが、寒い時節にはむしろ納豆汁を作つて食べると、體が身内から温まり、營養價は素晴らしいものです

納豆汁 といふのは、納豆を摺鉢で摺つて味噌汁に入れたもので、北國では古くから行はれてゐます。消化を助けるだけでなく嘔醉を防ぐ効があり、食欲不振、慢性胃腸病、虚弱、老人、病

納豆に 落して よくかきまぜ、御飯にかけて食べると一層營養價も大であり、取り合せとしては麥飯の方がむしろおいしく戴けます

お辨當のお菜などに入れる場合はお醬油で味をつけることは持ちはこびに困りますので、納豆のお醬油を別々に詰めておき、食べる時に兩方をかきまぜると、程よい味がつきますので、子供のお辨當などには、時にはかうしたものもよろしいのではないでせうか、殊にこの寒い時には營養價絶大で、しかも消化のよい、その上經濟この上ない納豆は、國民食品の代表品といつてもいゝではありませんか

家庭經濟

◇◇◇主婦心得抄◇◇◇

住居費 勤務先への遠近、勤めが派手か地味か、野菜類魚類の高低(市內、市外、その他地理的關係)市場や商店街への遠近等によつて總ても五圓や七圓は違つて來る反對に、自宅で野菜が用意出來る樣にすれば…だけ費用が省けることも出來るわけです

被服費 衣類を月賦や、又はボーナスのやうな收入で買ふ人が多いが、これだけは是非、月々貯金にしてをいて、たまつた分で買ふ方が國家の經濟でもあり家庭の經濟でもある。つまり、衣類が欲しいと思つたら今のうちから毎月少しづゝ貯金する、一圓づゝ貯めても十月には十圓になる

教化費 傍りに一錢の男兒があつて、將來小學校と中學校を出るまでの學費を毎月積立てるとなれば毎月三圓づゝ分割して積みなければならぬわけです。五圓づゝならば專門學校へ上げ……

客膳向

むし鮑 わさび添へ

お酒好きな家庭に好適のつき出しです。材料、鮑一箇、三葉一摑り、卸山葵、鹽、醬油

拵へ方、三つ葉は青く茹で、一寸位の長さに切り揃へて小井に醬油と味の素をまぜた中に浸しておきます

鮑は鹽を充分塗りつけて束子でこすり、貝からはがして酒と鹽をまぶし、蒸で細長く切ります。皿に鮑を五六切れ盛り、三つ葉の醬油を輕くしぼつて傍に添へ、卸山葵を一つまみのせます

朝鮮味覺抄 2

美味しいオキシジミ

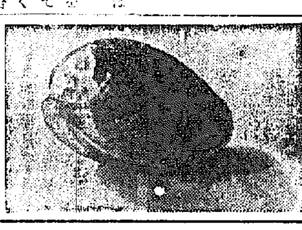

舊正月 にもなると朝鮮街には、ちよつとした小店にも貝が山盛りに見られる、一山十錢で賣つてゐるのが見られる、朝鮮人はただ「チョケ(貝)」と呼んでゐるが、正しい呼名はオキシジミといふので、あたかも内地人がシジミやアサリ、ハマグリを食ふやうに朝鮮人のいちばんすきな貝はこの貝であるやうだ、ハマグリやアサリは珍重していないのは不思議なくらゐで、實に美味しい貝である、ちやうどハマグリとアサリとの中間をとつた至極あつさりしてゐる、アサリのやうにお汁にすれば、五錢か十錢で十分夕食をにぎはすに足りる

☆……

この貝 は黄海側では何處でも豐富にとれるが、殘念に泥の中にもぐつてゐるのでたくさん泥を呑つてゐるが缺點といへばいへる、けれどもお汁にすればすつかり泥は吐いてしまふから少々汁ににごるのを我慢すればこれほどあつさりと美味しい二枚貝はすくないといつてよい

内鮮結婚に訊く【1】

子供の愛ほしさ

震災以來の苦難の道

愛婦隣保館主 蔡鴻錫氏夫妻

清溪川 の流れに面して立つ白亞の愛の家、此處は愛國婦人會朝鮮本部隣保館である、執務中の館主蔡鴻錫氏は快く記者の訪問をむかへてくれる、この人が半島人かと疑惑の眼を見張る程の流暢な國語の言ひまはし

◇……「いやー私達の夫婦などそんなものではありませんよ、内鮮結婚といつても別段これといつたローマンス一つあるわけではありません……」

とは云ふもの、蔡氏まんざらでない話し振り

◇……

「私が 内地に渡つたのは大正七年、在學中に書物などを出版したりしたいけど生いき盛り妻の秀子を知つたのも丁度その時代でした」と氏は言葉を繼してくれる樣子

◇……

『秀子の父は當時東京刑務所の警部で日露戰役に出征した退役軍曹でしたがさうかうしてゐる内にあの關東大震災です

グラグ ラッと來た瞬間地震の恐ろしさより先づグッと胸にせまつて來たのは秀子のことです、何もかもかへり見ずひまもなく無我夢中でとび出しましたが、尋ねる先は勿論秀子の家でした…ママよかつたと云つた時で二人はますく固く結ばれて行きました

勿論 最初は私達の結婚に兩親は絶對反對でした、しかし夫婦といふものは他人のための夫婦でない、二人の間だけに結ばれるいのちの歡喜なのです、色々なつらい反對を押し切つて二人つ切りの生活を立て來ました……

寂をかせいだり、妻が病氣したりして私達二人の結婚生活第一歩は實に苦難多きものでした、私が正式に結婚した時は私が二十九、秀子が二十三でした月日のたつのは早いもの早やもう十六年にもなりますかね』

と敍述行のひとくさりを述べるとやがて氏はしみぐと語りつゞけるのである『今では全く克服しましたが、最初つくぐと身にこたへて感じたことは如何に異つた風俗習慣の間を調和させるかといふことでした、だが惱みはそれだけでありません、生れた子供がすくすくと育つて呉れるやうに、心ない人々の指彈をうけさせないやうにといつた親心の切なさもひとしほで、子供は內地人と同樣に潑剌にいぢけさせたくないといつた心遣ひの數々も今は只苦い思ひ出です

◇……

二男を 儲け次男は八年前になくしましたが、長男は今年十六になつて内地の名をつけてゐますが子供は絶對に内地の名をつけなくてはいけないと信じてゐます』

やゝあつて氏は話題を轉じ

『しかし今では結婚のときには絶對強硬なる反對をうけました秀子が今では兩親の一番のお氣に入りになつてゐますよ、アヘ……』と

とても朗か、そこへ夕方の食品を買出しに行つてゐた秀子夫人が大きなお荷物をかゝへて歸つて來た

◇……

思ひな しか南の顔は若い娘さんのやうに朗赤だ、やがて夫人もぽつりくと語り出す

『私の生活はほんとに子供のための生活のやうなものでございました

夫が内地の生活といふものに充分の理解を持つてくれてゐましたから、私は妻としてほんたうに樂に過して來ました、食膳に私の好物の朝鮮漬を出しますと、夫は沖鳥漬けか琉球漬けないかといふ程でございますのよ、オホゝ……』

と典型的な内鮮融和型の夫人だ。ストーブの火は愈よ赤く、冬の夕陽は駆い日さしを窓にこのなごやかな一室になげ込んでゐた

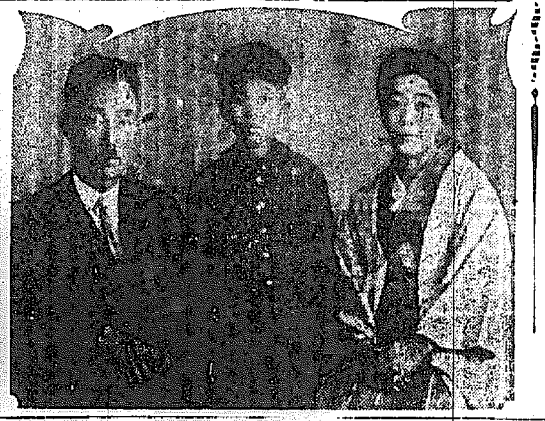

【寫眞は夫妻と令息】

催しものだより

▲三越

◆新納入絹綿布陳列(十五日から二階)

◆新柄實用なごや帶地(二十日から……二階)

紙上病院

月のものと姙娠

【問】昨年九月初旬致し十一月に月經を見ましたが今月豫定日を過ぎてもありません

一、そんなに早く姙娠しないのでせうか

一、産後には月經不順になることもあるのですか

一、月經のない間でも姙娠しますか

一、今お乳は充分ではありませんが姙娠すればお乳は出なくなりますか(二十五歳の人妻)

【答】酒井病院長

一、姙娠ではありませんか。

二、勿論姙娠は可能です

三、授乳して居りますと不順になる事はあります

四、月經が無くとも姙娠する事はあります

五、勿論姙娠すれば乳の性質、分泌に變化は來ます

冬の肌アレ・色黑 ニキビ等に効果的な

お化粧の秘訣と美肌の創り方

外國には「風あれ」といふ言葉があるやうに、冬の風は冷いばかりでなく、その中に含まれてゐる小さな埃と相俟つて一層お肌をあらし易いものです。それでお肌の荒れを防ぐ方法は高價な榮養クリームをペタくつけるよりも滋分、脂肪分の多い食物を食べるやうにした方が宜しいでせう。よく粉い方はやせる傾とかいつて食物を控へ目にされる方がありますが、この場合體に必要な榮養が減つて參りますので一層肌をあらしたり、色も青黑く、ソバカスや吹出物も出來易くなりますから節食禁物が肝要です。

次に冬のお化粧の常識ですが、これは素肌を直接に風塵の中にさらさないために、榮養クリームか白粉下地でお肌を保護するのですがそれも特に厚くクリームや白粉をつける必要はなく、非常時間の勞化粧だけで充分です。さて冬のお化粧としては、冬枯れの暗い色に對して暖い感じを盛る事が一番大切です。それには今迄よりも多少紅をふやすのも一つのやり方です。從つて頬紅を稍多くつけ、ぼろくほかして置きます。

★

併しこの際、白粉は水やものをつけますと白粉中の水分が埃を吸ひ易くなりますから良くありません。それで埃つぽい街頭にお出ましになるやうな時にはクリームを下地につけ、その上に粉白粉をはたいて置くのが一番理想的でせう。この場合アレ性の方は特にクリーム、例へばコールドクリームとか榮養クリームがよく、脂性でない方も一般にお化粧下地を濃厚にする爲に粘性のあるザとかアルモンドがよいでせう。

★

それから外出先からお歸りになつた後とか夜お寢みになる前には必ずお化粧を落してお肌を休めるために洗顔料をお用ひなり、殊更なさつて下さい。特に肌のアレ易い方は勿論、ニキビ、ソバカスの多い方は、現今非常時に榮養に效果作用の強いコロイド硫黄を應用したレオン洗顔クリームで洗顔される事をお奬めいたします。これ等お肌の惱みは一般滑り易い時季ですから、レオンをかるく泡立てゝマッサージの要領で洗顔されるだけで、活性硫黄のコロイド硫黄や其他皮膚榮養料がお肌に直接浸透して、お肌から色の白い肌荒れ、ニキビ、ソバカスなどのないすべくした美肌を得られます。その上に前記のやうなお化粧を施しますと、全く美しい冬のお化粧が出來上ります。

色黑とニキビ顔が肌目の細い色白に

北海道旭川市七條通り 安田まよ子

先日はいろく御手數をかけまして申わけがありません。レオン洗顔クリームは早速使用いたして居ります。使用後のサッパリとした氣持ちは何とも言はれない良い氣持ちです。

私は色が黑くてそれにニキビが少々出てゐましたが、レオンを使用する樣になりましてからまだ一月も經ちませんのに段々と色が白くなり、ニキビも殆んど氣にならなくなつて來ました。それから益々元氣を出して續けて愛用して居ります。ほんたうに色が白く肌目も細かになりました。

その上困つてゐたニキビも全く見られない位になつて來ましたので、こんなうれしいことはありません。今後も愛用してゆきたいと思ひますから何分よろしくお願ひ申します。

惱みの肌アレも滑々と美しく

名古屋市東區紳樂町 林田數子

御親切なる御文申上げましたレオン洗顔クリームを早速お送り下さいまして有難うございました。私は色はあまり黑い方ではありませんが非常に皮膚が弱いので寒い時のレオンを愛用するやうになりましてからは、肌荒れも全く治りまして困つて居りました顔も今ではスベくと全く見違へる程になりました。これも貴社御研究のレオンのお蔭と厚く御禮申上げますと共に、永く愛用致しますからよろしくお願ひ致します。

【講評】御存知の如く、硫黄そのものが既に自力及び殺菌作用が強いとされて皮膚病や其他樣々の方面に應用されてゐますが、更に之が活性のコロイド硫黄となりますと、その効力は倍加し、皮膚面にニキビ、シミ、吹出物及び小皺等色々の醜いものが出來てゐる方々が、極く少量ではあるがコロイド硫黄を含んでゐる硫黄溫泉に永く浸つて居りますと、次第くに肌が美しく、磨き上げた樣な美しい肌になるのと同じ理由です。最近更にこの點をめて保存に困難なコロイド硫黄を多量に特殊皮膚榮養料と配合した唯一の洗顔料、レオン洗顔クリームを御使ひますと、前記の二氏の如く極く簡單に、而も無害安全に一時の日焼は勿論、色黑、肌荒、ニキビ、シミ、ソバカス其他白粉焼けや小皺の惱みから解放され眞白なお肌になられます。

「レオン洗顔クリーム」は東京市神田區小川町一丁目四六株式會社レオン商會(振替口座・東京八八一番)から發賣されてゐますがなるべく製造したばかりの効力の強い製品を差上げたいと云ふ趣意から、直接御註文の他は全國の百貨店及び有名藥店、化粧品店にて限賣して居ります。

定價は普通型・一圓四十錢、徳用新型・一圓五十錢・一圓四十錢(送料、各々內地十錢・海外四十二錢です)

尚代金引替の御註文はハガキで發賣元へ御申込になれば內地に限り取扱ひます。

齒磨界の明星

專賣特許

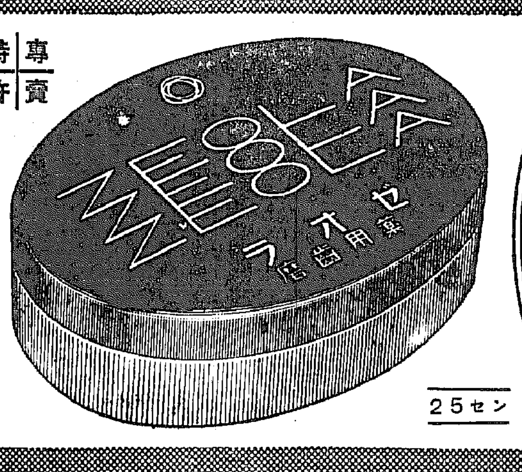

ゼオラ 藥用 齒磨

・在來齒磨にないゼオラの特長・

ゼオライト分子が、齒ぐきに溜る石灰性沈着物(齒石)を、化學的に置き換へて取り除き此の獨特な置換作用で、齒槽膿漏を完全に防ぎ、咀嚼力を強化します。これは舊式の齒磨にないゼオラの素晴しい特長です。

・置換吸着の素晴しい二大作用・

ゼオライトの強い吸着作用で、口中の食滓・不潔物・バクテリアをすつぱりと綺麗に吸ひ取つてしまひます。かくてムシ齒・口臭の原因を根本から取り除き、齒に格段な魅力美を輝やかせます。

ゼオラ 藥用 齒磨

・古い齒磨と新しい齒磨・

在來の舊式な齒磨は單に炭酸苦土・炭酸石灰等を原料とし、これに殺菌劑香料を加味したものに過ぎません。ゼオラは世界で初めてゼオライトを原料とする劃期的な高級齒磨です。原料効果共に在來品の追隨を許しません。

・原料が在來品とまるで違ふ・

新齒磨ゼオラは、ゼオライト共物の科學作用で齒槽膿漏やムシ齒を根本から豫防します。使用後の氣持よさは香料等のつけ味によるものでなく、ゼオライトの科學的効果に基づく獨特な清爽感です。

25セン

發賣元 東京・日本橋・兩國 ◎ミツワ石鹼本舗藥品部

京日中鮮版

府昇格への第一歩
市計實施に沸く清州
停車場の雲泉町移轉殊に好評

【清州】市街地計畫が清州邑に實施されるのも既に目睫に迫り府昇格へ歩一歩と近づいて來た、忠北道廳舎の移轉問題以來それまでの人心不安も全く解消して年々發展の一途を辿り、緊密一致、大清州建設の旗幟の下に邁進したことが市街地計畫實施を促進したものと見られいよいよ本格的に建設の歩を進め住心地のよい近代都市を形造るためには更に一段と邑民の一致協力と犠牲を必要とする譯であるが、市街地計畫實施に伴ひ清州發展上の癌とされてゐた停車場並に郡廳所のうち先づ停車場が雲泉町内に移轉することになつたことに對し邑民は齊しく歡聲をあげてゐる、現今の清州市街は内、外徳町を中心として北へ北へと延びてゐるが、殊に商業學校、農業學校、師範學校等の建設により益々活氣を呈してゐるところへ、發展上の重要な素地をなす停車場が雲泉町内に移轉することになつたからには、その附近が新たに開拓され昔日の面影も市街と化す日も近く清州邑は實に前途限りなき發展性を包むに至つた

百年の大計
"市民の協力を望む"
村西土木課長の談

【清州】既報、三萬清州邑民待望の市街地計畫は遲くとも來る五、六月ごろ實施される段取りとなり面積一千八百二十九萬二千平方米、計畫人口六萬人の堂々たる住心地よい都市が建設されるとの報に邑民は齊しく歡聲をあげてゐるが、邑當局では新年度に技術員その他關係職員を増員し清州邑百年の大計遂行に萬全を期するはずで村西忠北土木課長は喜びの色を浮べながら左の如く語る

いよいよ清州邑に待望の市街地計畫が出來上つたのでなるべく早急にこの計畫を實現して一日も早く住心地のよい街をつくらねばならぬ、市民もよく本計畫を理解して一部の我利々々を棄て協同一致の下に本計畫完成のためには個人の不利不便は忍びこの大方針に則つて事業を進め最終の目的を達すべきものと思ふ

産金功勞者表彰

【春川】江原道では産金奬勵の意味で來る紀元節の佳日を卜し特に産金開發に功績顯著な者を表彰することとなり各郡に調査を命じてゐるが、今度は特に[illegible]閣下の御下賜金並に寺内元總督特別記念寄附金による産業奬勵金品を授與することになつてゐる

基教徒の獻金

【春川】[illegible]

淋しかつた金山打合會
除け者にされ中小業者は不滿

【春川】既報、江原道重要金山業者打合せ會は十四日午後二時から道會議室で開催、本府からは[illegible]局長代理として桂事務官、上所總外一名が參列、道内の重要金山十八ヶ所、日本産金振興の幹部、支社長や送電關係側三名、金知事以下道の幹部連を合せて約五十名が出席、殖産局長の挨拶を桂事務官代讀、金知事の挨拶が終つてから懇談會に入り同五時ごろ閉會した

江原道の産金狀況は最近とみに增加を加へ出願件數は三千に達し既に許可登錄されたものが九百もあるその中[illegible]ない金及び重石が大半を占め殊に金鑛業の隆盛は特に著しく年額一千圓を超えるもの百ヶ所を出で道内の鑛業額の大半を占め所謂ゴールドラツシユ時代を描き出してゐる、然るにこの數多い道内産金業者の中からたつた十八ヶ所のみの出席を求めた打合せ會は心細く感じられ、しかも一般の中小産金業者を度外視するものとて非難の聲すら上つてゐる、今でこそ中、小の方であつても何時大を成すやも知らず[illegible]中小業者は期待外れだと大いに失望してゐる

三犯男又も惡

【開城】本籍府内[illegible]町七九三住所京城府[illegible]前科三犯の[illegible]が又も惡心を起し昨年十二月二十八日頃新義州[illegible]方に行き開城府南山町[illegible]安で賣ると詐欺し九十圓を騙取逃走した

刑務所に隠れる
服役中の竊盜犯人
意外、强奪の片割れ

【仁川電話】[illegible]は逮捕されると往々にして微罪でごま化すもので、この竊盜犯人も刑務所に隠れて强盜事件の罪迹を巧にまぬがれてゐたものである

保險金詐欺
惡の集配人送局

【春川】鐵原郵便局集配人同郡新西面道新里二八〇黄[illegible]は昭和十年九月以降昨年十一月廿二日に至る間に、既に死亡してゐながら戸籍面に削除されてゐない同郡同面内出里金養先外十九名を生存した如く裝つて簡易生命保險に加入せしめ、他人名義で死亡届を出し京城光化門及び鐵原郵便局から二千四百七十三圓九十五錢の保險金を騙取したことが發覺、鐵原警察署で取調べ中であつたがこの程身柄と共に鐵原檢事局へ送致した、なほこの事件に關連して[illegible]

縁先に捨子

【永登浦】十五日午後九時半ごろ永登浦町二五六ノ二一根岸鉉が縁先に子供の泣き聲がするので出て見ると白ネルに包まれた玉のやうな嬰兒が棄てられてゐたので直ちに永登浦署へ

農振講習會

【沃川】郡では去る十日から三日間に亘り郡内東二、郡西、青城、安内の各面事務所で[illegible]

沃川郡の愛國貯金

【沃川】郡内の愛國貯金は十八萬六千圓を目標に奬勵中であつたが昨年十二月末日現在で十五萬六千五百八十二圓、目標の八割四分に達した、殘りの一割六分は來る三月までに完了の積極であると

揮發油爆發
人夫二人火達磨

【開城】京義線複線工事中の開城現場で去る十二日凍結した排水鐵管を解氷するため布片を鐵管に卷き石油を塗つて點火したが意の如くならないので更に石油と揮發油を[illegible]

中鮮スケート大會

【清州】本格的寒波の襲來で水面は完全に凍結しスケーターは大喜びで銀盤上に躍る若人の數は激日增して來たが、本社忠北支局（清州）では來る廿二日午前十時から朝鮮忠北體育協會並に朝鮮鐵道株式會社後援の下に第五回中鮮スケート大會を開催することに決定した、本大會は中鮮唯一の冬季催しとして古き歴史を誇り毎年非常な人氣を呼び京城をはじめ各地の精鋭が馳せ參じ常に大盛況を呈したもので、今年も奮つて參加の上氷上競技の精鋭を發揮されんことを希望する

參費　一人五十錢（各種申込）
種目　[illegible]
申込　[illegible]
賞品　カツプ、本社メダルその他
主催　京日忠北支局
後援　忠北體育協會　朝鮮鐵道會社

埠頭人夫の統制
業者遂に要路に陳情

【仁川】既報、仁川埠頭の人夫統制問題について[illegible]

時局の惱み
開城の兩靴下工場
大量の職工を淘汰

【開城】府内の靴下工場では資材[illegible]

叺生産好成績

【槐山】[illegible]

沃川郡の棉花出廻

【沃川】郡内に於ける十三年棉花の出廻り[illegible]

續く大量注文
松の實、鰛、蜂蜜など
大陸に渡る江原物産

【春川】昨年十一月中旬から一ケ月にわたり中支及び青島で全鮮各地の特産品見本市には江原道でも係員が本道特産品を携行し極力宣傳の結果多大の効果を現はし中支現地で松の實二千斤の注文を受けて歸つた程であつたが、最近に至り更に三千斤の追加注文に接し、また鰛鰹節の注文にも接し目下五種程の見本を送つて選定方を待つてゐる、尚青島では本道の[illegible]は非常な好評を博し既に三千連の注文に接してをり道當局では現品取纏め中[illegible]

入學期も近づき
謄本請求殖える

【春川】各學校の入學時期を間近に控へて春川邑では係員を臨時増員し萬端の準備を整へてゐる、昨年は謄、抄本の請求は九百件であつたが、今年は千通以上と豫想され、既に數日前からポツ〳〵一日一通程度の請求が出初めてゐる

消防出初式

【開城】[illegible]

『フルサム』實驗

【仁川】[illegible]

花札賭博

【開城】府内[illegible]

總動員聯盟の趣旨徹底
忠州郡の催し

【忠州】忠州郡では國民精神總動員聯盟組織の目的趣旨を周知徹底せしめると共に[illegible]

今春開設する
清州第二中學校
氣の早い照會狀殺到

【清州】第二中學校設立問題は[illegible]

寒稽古

【鐵原】[illegible]

【鎭川】第一小學校では[illegible]

面長會議

【槐山】郡では去る十一日郡會議室で面長會議を開催

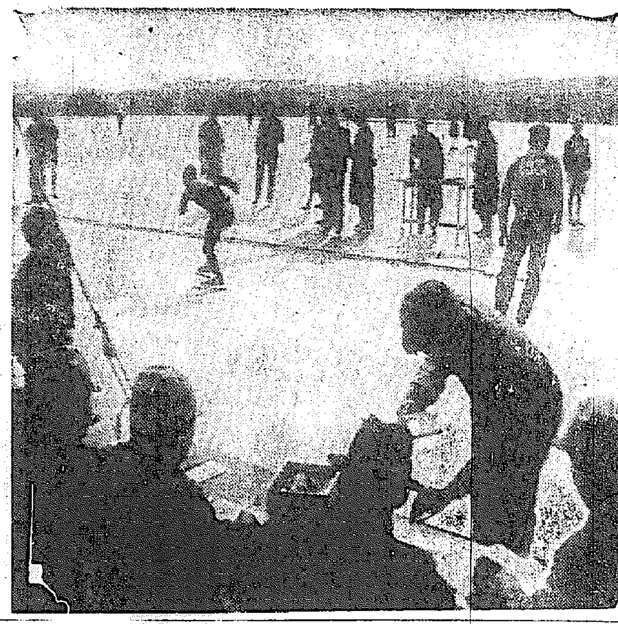

仁川の氷上大會
四溫日和に人出賑ふ

【仁川】仁川體育協會主催第三回氷上競技大會は十五日午前十時から桃山公設運動場リンクで擧行、數百名の參加者があり、四溫日和に惠まれて府社會課、警察署、各學校等の來賓や、見物人も頗る多く盛會を極めた、殊に今年は男女各部とも昨年に比べ好記錄を出して進境の跡著しく意義ある成果を收めた、一般の成績は愈よ本格時期に入るを得たので全鮮的記錄を爭ふ日も遠いことではあるまいと見られてゐる【寫眞＝同競技大會】

人の動き

▲[illegible]十四日清州へ
▲[illegible]
▲山本[illegible]
▲石渡[illegible]

シネマと演劇

愛館【仁川】十七、十八兩日（晝夜二回）▲パラマウント映畫「エリオツト・ニユウジエント監督『ロイドのエヂプト博士』ハロルド・ロイド主演、アイリス・ウエルチ、レイモンド・ウオルバーン助演▲日活多摩川映畫[illegible]▲廿世紀フオツクス映畫「ジヨージ・マーシヤル監督『聖林スター合戰』アリス・フエイ主演、レイ・ワーカー、ピーブ・ダニエル助演▲大朝ペ社、ペテー世界ニユース

飄館【仁川】十七日晝夜二回限り▲新興大泉映畫[illegible]

淋疾治療の轉換！急.性慢.性再發淋疾に對する革新治療劑！

内服による化學特効療法の出現

六〇六號に比肩すべき新化學療法の發見！
短期止痛消炎殺菌の特効治療劑！

パラアミノベンヅオールズルフオンアミドの發見は、六〇六號に比肩すべき治療界の革新として全世界醫學界の賞讃を浴び、發見以來忽ちにして、淋菌、連鎖狀球菌、葡萄狀球菌に對する强力なる殺菌力は、今やそれ等の細菌性疾患に對する特効藥として醫界の確認を博するに至つた。

ザオキンはパラアミノベンヅオールズルフオンアミドを以て完成せる優秀なる國産品にして、既に多數の醫學者臨床家の實驗に於てその効力は認知せられ、淋疾にありては僅か二日乃至五日にして止痛消炎の事實すら報告されてゐる。

而も洗滌又は注射を要せず、一日三回、一回三錠乃至五錠の内服のみによつて治療の目的を達し得るのである。眞に從來の淋疾治療に一轉換を齎したものと云ふべきである。優秀にして低廉なる國産の製劑に成功せる我が社は、淋疾撲滅國民體育向上の大目的に向つて勇躍してザオキンを我が醫界に提供する。

化學療法劑の發見と治療界の革新に就て

淋疾の治療に關する問題は、多年に亘る醫學界の懸案であり、醫學者臨床家によつて幾度論議せられたか知れない。從來の淋疾界は、僅かに銀劑、色素劑、ワクチン、非特異療法（發熱療法）等の一境に足踏し、凡ゆる淋疾の治療に、上述劑の何れかゞ施行されたのであるが、果して淋疾の全治を保證し得るものがあつたであらうか。淋疾治療の困難はかくして未解決のまゝ殘されて來たのである。この秋に當り淋疾治療界に光明を齎したものは實に化學療法劑の出現である。

1935年Gerharb Domagk 氏並に Mitzsch 氏 Klarer氏等の努力によつて初めてパラアミノベンヅオールズルフオンアミド劑が發見され、連鎖狀球菌性疾患に特効を示し、臨床的には丹毒、產褥熱、敗血症等に應用せられて効力を現はし、治療界に衝動を與へた。かくて獨乙より佛國、英國、米國、日本等、世界的に追試され、葡萄狀球菌性疾患に對する効力も確認され、臨床的應用範圍が擴大されるに至つた。膀胱炎、腎盂炎、肺炎、扁桃腺炎、一般化膿性疾患に對する特効藥として、殊に淋菌に對するサルヴルサン以來の新化學療法の發見として全世界治療界は擧げて賞讃を寄したのである。而も茲に特筆すべきはパラアミノベンヅオールズルフオンアミド劑の淋菌性疾患に對する効力は實に日本の醫學者によつて發見されたことである

急性淋、慢性淋、攝護腺炎、淋毒性關節炎、尿道炎、婦人淋疾、子宮内膜炎、等に對する幾多の臨床治驗例が發表され、從來の凡ゆる療法に比し、その用法簡便にして、而も効果の迅速なる點、洗滌又は注射等を用せず、單に内服のみによつて治療の目的を達し得られるの點に關して、臨床醫家は齊しく賞讃されてゐるのである

かくて、今や淋疾治療法は一大轉換を來した。淋疾治療界はパラアミノベンヅオールズルフオンアミド劑による化學療法時代を現出したと云ふも敢て過言ではない。

内服治淋劑
ザオキンの完成

ザオキンは最も卓越なるパラアミノベンヅオールズルフオンアミド劑の一つであつて、國産の製劑に成功せるものである。既に多數醫學者臨床醫家によつてその効力は認知せられ、多數の治驗例が報告されてゐる。而も強調すべきは胃腸障碍等の副作用を伴へる者殆んどなしと云はれる點である。これ等の治驗例より數例を極めて簡單に略記すれば（何れもザオキンによる臨床實驗例である）

一、齋〇氏　32才　男　急性淋菌性全尿道炎、三日目、尿は清澄となり、七日目淋菌を消失す。
一、戸〇〇氏　42才　男　急性淋菌性前尿道炎、二日目尿清澄となり、治療第七日目、尿は透明にして鏡檢上淋菌を認めず。
一、〇〇〇氏　21才　男　急性淋菌性後部尿道炎、三日目疼痛去り、尿透明となり二週日にして何等の異常なく淋菌も消失す。
一、島〇〇氏　28才　男　慢性淋菌性尿道炎並攝護腺炎、五日目にして症狀全く消り、爾後經過良好である。
一、中〇〇〇氏　35才　女　淋菌性子宮内膜炎及尿道炎、三日目より尿清澄、大部解決し、全治後十五日にして治癒せり。

ZAOKIN
内服治淋劑
ザオキン

急性淋疾・慢性淋疾・淋毒性攝護腺炎
副睾丸炎・婦人淋疾・淋毒性關節炎・
腎盂炎・膀胱炎・尿道炎・敗血症・丹毒
化膿性淋巴腺炎・扁桃腺炎・中耳炎・
〔文獻申込次第進呈〕

藥價
50錠入　￥1.60
100錠入　￥2.80
250錠入　￥6.50
全國藥店にあり

ザオキンと御指名願ます。藥店品切の場合は直接本舗へ御注文下さい。

東京神田神保町三
アルス藥品部
振替東京71319
電話九段2175・2176

京日案内
特別案内　女事務員採用　女高等學校以上で年齡二十三才以下　愛國生命保險株式會社
女店員　タイピスト　讓店　倉庫　女子　電話　三井　女中　電話　看護
毛皮ナメシ　山口皮革工場
無痛
電話商品券買賣　振商會
三三　總本家
イカナル病
グリコノ　ハコモ　バンザイ　シテル
花柳病專門　[illegible]醫院
皮膚泌尿性病科　醫學博士　渡邊晋　電本894
産婦人科

+

結核はかぜから

豫防は易く 治療は難し

結核豫防の大旆が今日の如く高く揭げられたことはありません。國民の一人々々が健康で總力戰の要あるとき、たゞ一つ暗影を投ずるのは結核患者が依然として減少せざることです。結核に對する的確なる特效藥の缺ける今日、罹病してから大騷ぎして、多額の費用を投ずるよりは、罹らぬよう……〃かぜ引かぬよう〃呼吸器の防壁を强化して、事前の豫防策を講ずることが遙かに容易であり、經濟的でもあります。

(各國とも昭和十年度人口一萬人中の結核死亡者數・厚生省衛生局年報に依る)

呼吸器を丈夫に!

結核の豫防には生活の衛生化を計ることが大切ですが、その中最も重要なことは榮養を充實して抵抗力を强化し、病菌に對する呼吸器の防壁を强めるにあるのは申すまでもないこと、殊に優良なる動物性脂肪を用ひてヴィタミンAD補給の必要が力說されます。

ADの補給

により皮膚は彈力と光澤とを增し鼻、咽喉、氣管支など呼吸器粘膜は濕潤性を增加し、種々の病菌が附着しても、すぐにこれを洗除します。これに反しヴィタミンADを缺くときは皮膚は乾き荒れ、粘膜は傷つき易く、そこへ寒冒菌、結核菌などが附着すると、絕好の培養所となつて繁殖し、體內に巢喰ふことになるのです。

冬の保健劑

皮膚及び粘膜防壁を强化するヴィタミンは肝油に最も多く含まれてをり、冬は寒冒豫防の保健劑として洋の東西を通じ廣く用ひられます。かぜ引きの連發は結核菌に對する抵抗力を弱めるもの、常にADをとり皮膚や呼吸器の粘膜を强めてかぜ引かぬようにすることが結核豫防の要諦であることは申すまでもないことです。

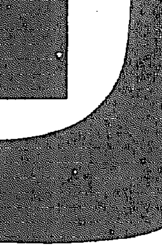

服み易い高單位肝油

服み惡くて量の多い從來の肝油に比べて數十―百倍も濃厚にヴィタミンADを含有する天然の高級肝油を、特許の方法で油塊のまゝ小豆大の糖衣粒とした高單位肝油です。一粒には一盃分の肝油に相當するヴィタミンADを含み、微量で足り、何人も永く續けて連用し得るもので「冬の保健劑」として好適です。

一粒肝油 ハリバ

東京市日本橋區本町三丁目 株式會社 田邊元三郎商店

大阪市東區道修町三丁目 株式會社 田邊五兵衛商店

百粒…二圓五十錢
五百粒…十圓五十錢
藥店にあり

HV 681

出でよ篤學の士 學術へ展く道

日本學術振興會 朝鮮委員會生る

研究の資金に泣く篤學の士達よ、鮮へ速水城大總長、土師政務總監の盡力によつて京城に日本學術振興會朝鮮委員會を設立し今まで同振興會の恩典に惠まれる機會のなかつた半島在野の學者を援助して半島文化の完全な成を咲かせることになつた、二十四日「あかつき」でそのために入城する同振興會理事兼部長吉田靜致博士大將、林春雄博士を迎へ廿五日遞信會館で速水總長を委員長とし、財部、吉田兩大將、鹽原學務局長、京城帝大各有力者、城内各學界關係、朝鮮人側有力者を委員とする「日本學術振興會朝鮮委員會」を創立することになつた

同委員會は今まで殆んど學術補助の恩惠を知らない半島在野の學者を掘り出し東京の同會理事會に紹介して研究の補助を受けしめる外半島學術諮問院と東京帝國學術研究會との連絡を圖るもので、同委員會の今後の活動は大いに注目されてゐる

同會の生みの親、速水城大總長は語る

「同委員會は滿洲には既に出來てゐることだし朝鮮にも早く設立したいものだと土師君とはずつと前から相談してゐたことだつたが、荒木總長が東上の際財部大將初め理事の方々に御願ひして決めたわけだ、朝鮮委員會は東京との連絡の外に朝鮮に於ける學術振興のため内地から專門家を招聘して學術研究講演會も時に開かうと思つてゐる」

軍國辻占賣り

明朗 第四部篇

これは「軍國辻占賣り」の第四部篇で、紙上の線につながる人々が感謝の初對面をして、間の人「前線の作曲家」に感謝と慰問の寄せ書を贈つたといふ感謝三重奏である

遙々と北鮮から 親子を訪ふは純情の詩人

作曲家伍長へ寄せ書

時 一月十五日午後四時
場所 京城櫻井町大山家
人物 「軍國辻占賣り」の大山淺志子さん(三)、「軍國辻占賣り」作詞者山田としを氏(三)

京城府櫻井町二ノ七六大山富平翁(三)の娘さん淺志子さんが兄の出征留守の一家を健氣にも辻占を賣つて支へてゐた涙の物語は、みなさん既に本紙でお讀みのことだし咸北の一青年詩人山田としを氏がこれに感激して「深く悲夜の感涙に」と四聯の詩に感激の情を傾けつくして贈つた後日譚も、また更にこれを砲煙の中で讀み聞いた○○部隊大山伍長が戰陣に錬り上げた曲に前線の感謝をこめて贈つて來た話も讀者の記憶には新らしいことゝ思ふ、然し紙上で結ばれた緣も血が通ふ手と手を結ぶまでは何か淋しいものだ、殊に作詞者山田としを氏の場合がそれだ、詩人の情熱の對象として描く「軍國辻占賣り」は幻の少女としてだけでは淋しい、曾つて胸に手を置いてそして心からの慰めの言葉を贈りたい……「少女よ、銃後は助け合つて乘り切らう」と激勵もしたい……だからして十四日僅かの所用にかこつけて遙々北鮮から京城に出て來た詩人山田としをさんは十五日午後四時「軍國辻占賣り」親娘の冊屋の門を叩いたのである

「ごめん下さい」

幻の少女を訪ふ詩人の手は感激でふるへてゐた、富平翁は不在、淺志子さん一人が留守番をしてゐた

「私が山田としをですが……」

「あら歌のおぢさん」

無邪氣に喜ぶ淺志子さん……だが二人はもうとつくに未知の人ではなかつたのだ

「毎晩淋しいでせう、歌のおぢさんは淺志子さんの姿を毎晩夢にみて寢つかれぬ夜もありました」と、途中で買つた菓子折を差出すと

「ありがたうございます、いまお父さんを呼んで參りますから」

間もなく富平翁が歸つて來た

「兼吾の伜がこのほど漸く除隊となりましたので、これにも樂をさせることが出來ます、伜の仕事が見つかり次第によさせようと思つてゐます、色々お世話になりました」

翁も感謝の涙にくれる、奇しき緣の人の間で交される話は次から次へ盡きない

「では淺志子さん、さやうなら今度お目にかゝる時は大きくなつてゐるでせうね」

二人の間は期せずして前線の線の

大山兄
初めてお便り致します。戰地の寒さはいかがですか。私は作詞の山田です。今度京城に參りまして淺志子さんにお目にかかりました。お元氣で勤務の日をおすごし下さい。

イロ〳〵ゴシンパイヲカケテ
スミマセン ウツクシイチヤヤ
ソニケウオメニカカリマシタ
ガイセンヲオマチシテオリマス
トシ子

人作曲家大山伍長の話に行つた

『寄せ書をしませう』
『お禮を云はなくちや』

人には寄せ書をした、まだ見ぬもう一人の人に寄せ書が愛情を運んだのである、午後五時、盡きぬ名殘を惜しみながら山田氏は辭去した

【寫眞】奇遇の軍國娘トシ子さんと淸純詩人山田君、右は大山伍長への寄せ書

『嬉しい日だ』 山田君語る

山田氏は山田としを、本名郵便二郎のペンネームで十九歳の時ものした人妻椿(コロンビヤ)で一躍作詞家として東都に名聲を博した詩人であるが感激して語る

「昨年の寒い朝新聞に出てゐるのを京城は初めてなのですが私のつまらぬ歌を戰地の大山伍長さんが作曲して下さつたとの十二日附の御紙の記事をみて矢も楯もたまらず一寸した用件をつくつてやつて來ました、大山伍長の凱旋を待つてあの可憐な娘で結ばれた銃後の人々が一緒に集つて語り合ふ日を樂しみにしてゐます、レコードに吹き込んでみたいとも思つてゐます、が兎に角嬉しい日でした」

その後の鮮ソ國境線 (八)

中川特派員

猫の額程の舞台 張鼓峰は小さな草丘

張鼓峰！記者の想像してゐたことは全くかけ離れてゐるのに實は驚いた、峰といふと如何にも物々しい、山々を連想させるが、さうではない、丘と云つた方が判りやすい、山間の部落防川項にはチヨロくとした樹木が生えてゐるが張鼓峰は草丘である、詩人がゐたら氷雪の國境、三國をうねりくねり縫つて流れる豆滿江、みはるかす彼方へシベリア大陸の草原が、細々がはてしなく擴がつて……詩趣を感じてくれることだらうに、見る人によつてはこの流血の丘も赤秋の趣を語ることが出來るものを、だがわれくには決して忘れられない勇士の血を流したところである、張鼓大兵を動かすことの出來ない盆地で、まして全面的日ソ戰爭の導火線になるとはどうしても思はれぬ

峰一つ越せば赤軍の心臟部

とぐろをまいた山は白雪々、吹雪も狂つてゐるだらうと張鼓峰を頭の中に描いて行くと大變な間違ひであつた、山腹は西南を受け陽あたりがいゝため白茫々として鷲色の山肌が點々とむき出しである、七分目ごろから峰へかけ灌木がチヨロくとある、こちらから見て左へ點線と流れる樣に峰ひだが續き、又そこで張鼓峰より少々險しい峰が出來てゐる、沙草峰は、張鼓峰のずつと左手に砂が強風に吹きつけられて出來たやうな恰好に見える、さらに五二高地は張鼓峰のお供のやうに峰の三分目位のところから右へ窪地となつてゐる、四二高地は張鼓峰の直ぐ前にちよつと峰が抱きかかへた樣な形に見える、世界の耳目をそばだゝせた國境の悲劇はこんな猫の額ほどのところで演ぜられたのである、體を動かさずに國境の悲劇の舞臺が視線にはいる

「尾高將軍は龍軍を從へあそこの峰に頑張られ、もう峰を越すまでぢやと悲壯な決心をされました」

と憲兵隊のN曹長が指すところは、事件の噴火口張鼓峰と一キロと離れてゐない將軍峰の頂近かつた、鐵砲の雨が降るといふやうなあの邊に將軍が立つてゐたのである、峰一つ越せば極東赤軍二ケ師團が常駐するノウキエフスコエやポセットなどのソ聯の北部國境の心臟部である、四二高地はあの勇敢な佐藤中隊部隊長が砲火を浴びながらも一歩も退かず死守した悲痛な想ひ出を秘めてゐるのみで口をつぐんで語らない

「こゝまで血を吐くやうな皇軍の雄叫びの聲が聞えて來ました、ある台地では壯烈、悲壯なロスケのタンク取りが演ぜられました」

五二高地では最も悲壯を極めた

狹い豆滿江に終日立つ水柱

この附近の豆滿江は川幅もグッと狹く○○○米から○○○米しかない、ハッキリ數字を書いてロスケに教へてやる必要もないのでふせ字にしておく、氣溫も同じである

羅津要塞司令官N大佐が

「北鮮の事情は殆ど向ふで知つてゐるだらうと極めてしまふのはいかん、あいつらは案外なんにも知らん、この間もあいつらがやつてゐることを探知し調べてみるとつまらんことを眞劍になつて調べてゐた、國民は防諜觀念を強くして貰ひたい」

と語つたことをみなさんに傳へておく——この帶の嶮しかない狹い豆滿江に終日水柱が立つた、張鼓峰に對してゐるのは斯敗山である、峰戶の荒原とした草原である、村ではなく草原の中に家がポツンポツンと建つてゐるといつた方がよい、敵は斯敗山に、我の軍は張鼓峰と睨んでゐる

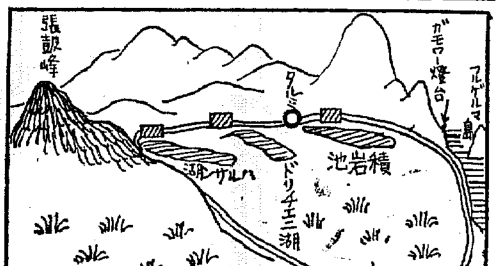

寒風に飜へる二つの赤い旗

張鼓峰の向つて右のソ領の尖端に四角なのと、ペナウント式の長三角形の二つの赤旗が寒風に吹きまくられてゐる、大きな岩がある、岩角に動く二つの黒い影がある、しのびよつて窺ふ——記者はいよいよおだやかでないことをしてゐた——一人の奴は消防手が冠つてゐるやうなヘルメット帽をのせ、一人は黑い帽子を冠つてゐる、黑いオーバーがすそをひいてゐる、勿論鐵砲を持つてゐる、場末の劇場でやる役物のオペラの舞臺を想像していたゞければ結構だ、鐵兜の女性とアンテナが峰のやうな陣地でも持つてゐると思つたらしい、作戰根據地と見誤まつたのである、二坪位の塹壕の見張所に擲彈、擲彈が何個降つて來たか知れない、草木や、惡溝地帶の鐵札をたてた杭にまで彈痕がいくつもついてゐる、張鼓峰を中心とするこの附近一帶は頑張りのあとばかりである

向ふ側にチラッとのぞいてゐるやせ細つた豚と牛が寒さうに五二高地の附近、ソ領内にさまよつてゐる、烈風が雪と砂塵を吹き飛ばして過ぎる、あの事件のときに滿領防川項に居た家畜をソ聯は泥棒して行つた、このへんは支那兵とちつとも變りはない、さまよつてゐる豚と牛はその時のものである、豚や牛が不法越境したからと云つてソ聯がまさかけしからんと抑留してゐるわけでもなからうが、ソ聯は鮮ソ國境の張鼓峰でコソ泥を働いてゐるのであるこんな奴等を相手にしなければならぬ我々はなかく〜もつて骨を折れることである、だが、このまゝ緊張することは出來ない

「一年中の乾岔子と一年後の張鼓峰との相違、同じ國境勤務ではあるが、今度の場合は一步もう一步進めたものであつた、國境に行つたらその點に思ひをめぐらせて來るんだな」

と、云つたお少將の深遠な言葉を思ひ出さずには居られなかつた

【寫眞】豆滿江の岸から張鼓峰を望んだ見張所

三千噸級の新貨物船 關釜に二隻登場

事變下の輸送力强化

【東京支社電】遞信省では事變下貨物の激増に對して鐵道輸送力の强化と併行して輸送力の逼迫から現在最も輸送制限を行つてゐる連絡航路輸送力の强化を圖るため種々對策を樹てゝゐるが本省船舶課では十四年度新規計畫として鮮滿北支との聯絡航路たる關釜間に三千噸級の貨物專用船二隻の建造計劃を進め、今議會に提案豫算が通過し次第直ちに建造に着手するはずである同計畫の實現に依つて貨物の輸送が相當緩和されるであらうと多大の期待がかけられてゐる

8ニュース

私生兒殺し

【光州電話】十五日午前十一時ごろ全南羅州郡新北面麻山里一六四朴姓任の私生兒二歲の男の子が何者かに目と口に多量の苛性ソーダを注がれ殺されたのを生母が發見警察に届出た、同署では十六日午前十時ごろ同里の柳丙天(三)を被疑者として取調べの結果、犯行を自白した、柳は昭和十二年秋ごろから鄭と關係し被害者に男の子を生ませたが外聞をはゞかり殺したもの

町内愛國班初誕生

國民精神總動員京城聯盟では新春と共に一層適切な活動をなすため全町内を夫々十戶内外をもつて愛國班を組織し町會指揮に一聯盟を結成、一層活動强化を圖るべく各方面に愛國班結成方を慫慂しつゝあつたが明倫町、惠化町は町會愛國班のトップを切つて十五日惠化小學校で愛國班、班長組合結成式を擧行した、各町會でもこれに刺戟され續々結成するものと見られる

漢銀も聯盟結成

漢城銀行では皇國精神の昂揚、生活刷新を圖るため今回京城府内本支店職員二百數十名を一團とし國民精神總動員京城漢城銀行聯盟を結成した

殖銀にも聯盟結成

朝鮮殖產銀行に於ては國民精神總動員運動の强化徹底を期するためこの程同行本店職員五百六十名を打つて一丸とする國民精神總動員京城朝鮮殖產銀行聯盟を結成した

龍山師團戰術講習

龍山師團では將校團の素質向上を目的に十六七の兩日龍山偕行社において午前九時から各部隊將校、石黑、岡本兩旅團長臨席の下に「圖上戰術」の講習會を開催

長期戰向き

食膳に盛る國策

一番乘り『鯨の肉』品切れの心配も無用

オーロラの氷海南極洋に展開された捕鯨オリンピックに水産日本の凱歌をあげてから得た夥しい食料資源が、急速冷凍で續々銃後の國策食として京城に登場京城府營水産市場の手によつて近く一般へ豐富に供給されることになつた……品薄と價格の點から銃後府民のお臺所からシャツトアウトされて行く傾向の牛豚肉を補ふ代用食を熟望中だつた京城府營水產市場では榮養と價格の兩立する鯨肉に目をつけ府民の保健食はこれだとの自信で南極で捕れたての新鮮な鯨肉を府民の食糧に供しようといふのである今水產市場の倉庫には七十萬瓩、府民が一年食べても大丈夫といふ物凄いストックが控へてゐるが府では直轄の各公設市場内に特設の冷凍鯨肉の賣店を設け百匁四十五錢の安値で之が提供、銃後の保健食用に資する意氣込みである

六十錢で家中樂しめる、戰時下の慰安修養にはキングが一番！ 二月號愈々大發行—お早く！

少年の入質

十四日午後三時ごろ京城府崎町カシワヤ質店に和服七點を入質に來た少年を主人が怪しんで龍山署に突き出した、同署で取調べた結果住所不定金奉安(?)

自轉車泥

十五日午後三時ごろ京城府櫻町一ノ七六先きを徘徊してゐる不審な男を鍾路署員が取調べるとこの男は府内西大門町一ノ九六生れ住所不定崔興(?)で同日は十四日午後五時ごろ前記府内で材料商方の隙をねらひ同家の自轉車(時價四十圓)を窃取し京仁線永登浦驛前で姓名不詳のものに金五圓で賣り飛ばしたことを自白した餘罪も相當ある見込み

列車五輌脫線 惠山線の椿事

【咸興電話】十四日午後五時ごろ惠山線の白岩驛と兩茅驛間、西方約一キロの地點で惠山驛發吉州行列車は客車を除き五輌脫線した、現場は相當なカーブであるが、スピードを出したためか原因は目下調査中であるが、レールに緩みが生じたためではないかと觀測され、目下所轄惠山署員が現場に急行調査、係員と連絡協力し復舊につとめてゐる

身許不詳の男 便所内で病死

十五日午後四時頃京城府明治町一丁目の共同便所内に四十歲位の朝鮮人勞働者風の男が死んでゐたのを發見本町署員が檢屍の結果病死と判つたが身許不明

專賣局編成の勤勞奉仕隊

畢城擴張工事へ參加

國民精神總動員朝鮮聯盟では聖業實現化をはかるため本局職員はじめ下級國民精神總動員聯盟と協力して煙草耕作者、煙草小賣人、籐夫人等、阿片耕作者の中から三十五名を選拔し勤勞奉仕隊を編成して橿原神宮並に畝傍山東北陵の畢城擴張工事として橿原神宮の盛典に參列し伊勢神宮、明治神宮、桃山御陵、皇居遙拜を濟して十三日歸城の豫定である

元山の火事

【咸興電話】十六日午前二時四十分元山府淸川通四丁目錦野方煉炭工場から發火二棟六戶百十坪全燒損害約一萬六千圓原因は目下調査中

半島人最初の工學博士

【大阪電話】半島から最初の工學博士、大阪府三島郡高槻町の北太市方に居住する京都大學化學研究所研究室李升基氏(三)は十六日半島同胞として最初の工學博士號を獲得した、同氏は全羅南道潭陽郡昌平面平山里四九八出身、昭和六年京都帝大工學部工業化學科を卒業、同七年化學研究所研究囑託、同十一年同所講師として今日に至つた

學位論文 【東京電話】
工學博士 論文 京都 李升基(朝鮮)
醫學博士 大阪 京城 北村 保(兵庫)

話特急

☆……京城北區町四ノ一四六朴某は同町二〇七李萬聖から土地購入で龍山署に告訴された、告訴内容は單純なもので朴は手付金一千三百五十圓を李に手交して土地を買つたが殘金を拂はずに逃げてゐたもの

☆……さて十六日朝のこと係官に「拂ふ意思があるか」と問はれ、朴は「天地神明に誓つて支拂ひます」と答へ、更に「私は逃げてゐたのではありません、命懸けに奔走してゐたものです、こんな位なら私は他國に行きます」係官「他國とは何處か？死ぬ積りか？」「死ぬかどうか判りませんが他の國に行きます」「然らば自殺の虞ある者として留置場に保護する」といへば、朴さん悲しいシュクな顏つきをして、「龍山署萬歲」と高らかに萬唱して勇んで留置場入りをした

けふの天氣

晴れ後曇り

春場所星取表

東 十九八七六五四三二初 [illegible]

西 十九八七六五四三二初 [illegible]

二つの黑星 双葉又も敗る

【東京電話】双葉山がまた負けた、とはいふものの……九分九厘勝つた相撲を土俵際の打棄りに不覺、二つ目の黑星をなめた、海の外掛けに七十連勝を止められた双葉山は、五日目……

五日目勝負

[illegible]

鼻の病 (お困りの方へ無代進呈)

鼻茸腫る人、年中鼻汁が出る人、鼻水多くの人、頭が常に重く頭痛を覺ゆる人、物の匂のわからぬ人、不眠症の人、物覺え惡く物忘れの甚だしい人、鼻の病で御困りの方は……の見分け方や、治し方、頭腦明快の秘訣を說明した小冊子が希望者は京日で見たと註し、(ハガキで東京市日本橋區……)へ御申込下さい。即時無代進呈いたします。(廣告)

科學ペン 二月號
新らしきインテリゲンチア 竹内芳衛・室伏高信・金子鷹之助
東亞新經濟秩序の目指すもの・田中精一
獨伊に於ける青少年訓練・三島草道
ニイチエに於ける假面と眞實(二)・十井虎賀壽
記憶のよりどころ・佐久間鼎
自然的進化と創造的進化・吉岡修一郎
社會時評・美しき母性・淺野晃
科學時評・時局と科學教育・永野爲武
梅花—學・想・美・隨筆—武田久吉・島田青峰・尾崎喜八
嘘をつく機械・淡路圓次郎
入澤博士追慕 飯島茂・平野啓司・村上充・高松棟一郎
入澤達吉年譜
明治時代の戰爭詩 山宮允
森鷗外先生 下瀬謙太郎
蒙古風俗(繪と文) 深澤紅子
隨筆 小倉金之助・木村謹吉・川上嘉市・服部靜夫・早川巨太郎・八木誠政・岸本英一・島岡きみ子・早坂一郎
日本のこころ 古屋芳雄・田部重治・片岡良一
舶來文化と舶來趣味(座談會) 畑耕一・尾佐竹猛・山崎佐・内山孝一・竹内芳衛
東京市神田區三崎町二ノ二〇・科學ペン社發賣・振替東京二一七二〇七番・特價六十錢

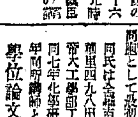
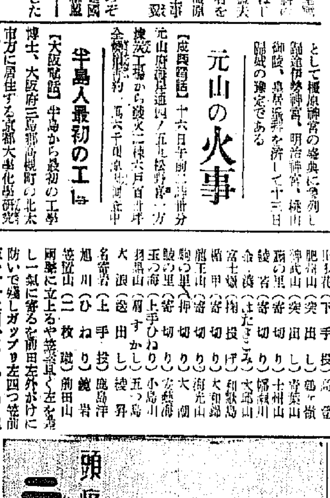
頭痛にテーリン
元賣捌 京城・朝鮮總代理店

銀狐兎、アンゴラ兎
半島一千萬圓ともなる兎の王
參觀歡迎
廣島縣安佐郡龜山村 龜山農園養兎研究所

大の飼方
武藏野高等無線電信學校
日本畜犬合資會社

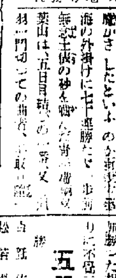
神棚卸 白頁社

呼吸器病科 鳥潟保養院 別府市朝見山麓 電話四六〇番 案内書進呈

淋疾・黴毒 男女生殖器病 塩井皮膚科 黃金町二丁目朝鮮ビル前入ル

結核患者へ新しい福音！
結核患者の多くが、醫師と藥劑を一通り實驗して思わしくないと、結核は不治の病氣なりと決めて悲觀し益々惡化させて居る有樣であるが、結核は不治ではなく、適劑が發見されなかつたのみである。今回當會研究部が長年苦心の結果完成した直達療法ダイレクトーは數多の專門博士の徹底的實驗の結果結核治療の一大革命との絕賞のもとに發賣され、既に全國の患者から感激の手紙が飛來して居る。本舖では結核不治と誤解して居る患者に一日も早く、希望を持つて療養の出來るようにと詳細な文獻や、體驗報告集を無代で進呈して居るから、希望者は東京市京橋區木挽町七丁目明陽商會學術研究部宛早速はがきで申越されたい

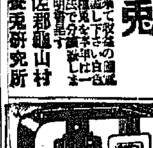
ビクター オチラ 定價二十ケ月 月賦 明時堂ラヂオ部 京城驛前 上皇書店

花柳病外科 島崎病院 京城本町二丁目中央 電話本2736

義手足コルセット 優秀技術 進歩改良セル製品 御申越次第カタログ進呈 高野義肢製作所 京城長谷川町

地球鉛筆

星の名刺 星から指命と

麗人莊 【180】

竹田敏彦作　伊勢良夫畫

『禁無断上演映画化』

恩智の彼岸 (五)

その晩だった。

沼津の海岸、浩心荘の二階の離れ座敷で、賑やかに香宴を囲んで談笑してゐたのは、朝倉を中心に、章子、耕紗子、そして、この日姓が晴れて、朝倉と共に家へ歸って來た葉子等であった。

「まあ、ざっと、そんな譯で、大原さんも、葉子さんのことなどで過去を顧みて少なからず、慚愧の心に責められてゐた處へ、ちやうどその塚原の話を聞かされたものですから、もう背負に堪へられなくなったのですね。歸り際に、私を臨へよんで、涙ぐんで言ふのですよ。どうぞ沼津の方は宜しくお願ひする。塚原の方も、せめて執行猶豫にでもなる様に、十分御盡力を願ひたい。費用の點は惜しみません。出獄の上は、きつと責任を持って、塚原の前途も見てやるからと、涙を流して約束しましたよ。まあ、これであの事件も、目出度く片付いた譯ですよ。大原さんも、今度はよほど、良心に沁みたらしいですね。はつはは」

朝倉は朗かに笑った。

「それから塚原を助けた、若い女ともう一人の男ですが、女は、塚原の内縁の妻で、男はその女の兄ださうです。何でも以前左翼にゐた人間ださうで、塚原に同情して、大原責めの一と役を買った譯ですが、別にそれで、金銭を强要した譯でもなく、二人の子供は大切に取扱ってゐた上に、自首までして出てゐるんだから、三人とも、大した罪にもなるまいと思ひますよ……それよりも面白いのは、大原氏の落胤の宮瀬清造といふ男ですが、實はその木上キミを邸から出した時に、大原家では五千圓の手切金を、宮瀬に託したのださうです。ところがその金が、塚原の話では、キミの手に、一厘も入ってゐないのですよ」

「まあ……」

章子も耕紗子も、同時に眼を瞠った。

「大原さんも驚きましてね、今日限りあの男は出入を差止めるといって、これは立腹してゐましたぞ、さうなれば、喰べてゆけない男ださうですね……結局、薄情な報酬をして、馬鹿を見たのは宮瀬といふ譯ですか。はつはは……それと、例の水野さんと千鶴子さんの縁談ですが、これも今日限り解消して、皆さんに謝意を表するから、よくお詫びしてくれるやうにといふ大原さんの頼みでしたよ。まあ、ざっと、そんな譯です」

朝倉は、から言って、ビールのグラスを取上げた。一同の顔にも、何か風の立ったやうな、爽やかな安堵が明るく輝いた。朝倉は、美味さうに、ぐっとビールを飲み干すと。

「ところで、明日の新聞には、今日の記事が詳しく出るさうですが、同時に、先達ての夕刊記事、即ち、あなた方と大原の關係は、この朝倉が事實無根でお二人の父は、事であったといふ訂正記事が、出るはずになってゐますが、皆さんに御異存はないでせうか。葉子さんには、途々車中で、詳しく昔のお話を打明けて、御諒解を願ひましたが、耕紗子さん、いかゞでせうか」

朝倉は、静かに耕紗子を見た。

「不束なものでございますが……」

手を突いた耕紗子の眼には感謝の涙が溢れてゐた。

「いや、有難う……これで私も、歸朝早々新しい幸福なスタートが切れます。章子さん……日本の月は何と美しいのでせう……」

見上げた窓外に、夏の月が銀盤のやうに冴え返ってゐた。希望と幸福に溢るこの廊下の下を、散歩の客らしい、若い男女の晴れやかな笑聲が流れてゐた。

(をはり)

次回新小說

南風の唄

加藤武雄作　富田千秋畫

明日より連載

半島大棋戰 (圍碁)

先鋒棋士 二段 松本薫
朝鮮棋士 金秉浩

【2】

●九 け十六　○一〇 は十六　●一一 は十五　○一二 ろ十五　●一三 に十五　○一四 は十四　●一五 ろ十六　○一六 ろ十七　●一七 ろ十四　○一八 い十六　●一九 は十三　○二〇 よ五　●二一 に十四　○二二 れ五

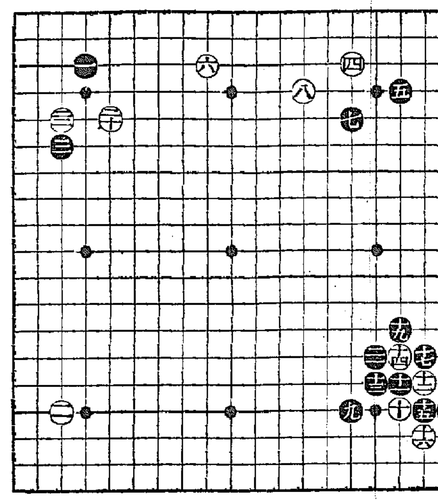

右下隅の定石不可
征當りで黑の締りを侵す

講評　七段 瀨越憲作

高目の方向を誤る

◇黑九の荒點が右下隅であることは、局中唯一の明き隅である意味に於て、急務の場所である。しかし黑九の高目は、方向を誤った意味が大いにある。これは反對側、即ち十三に打って白「にノ十七」に入れば黑「へノ十六」にカケて參考圖(1)の定石を採るのが、この形勢に處して妥當である。

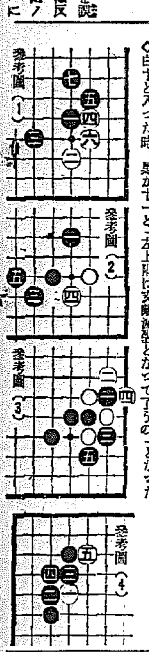

◇白十と入った時、黑が十一と左上隅は支離滅裂となってゐるのであるから、この場合ツケる定石に出たのは、この場合面白くない。

この時に於ても黑は「にノ十四」にカケ、參考圖(2)を擇ぶべきである。

但し同圖は(1)圖に比して、周圍の關係一殊に右上隅との一は多少黑に不利である。

◇以下十四までは必然の進行。次いで黑十五と別の方からキリを入れ、十七、十九とシチヤウに抱へたのは、翻って九からの豫定の行動で、斯くして右邊に勢圏を張らんとの意である。が、しかし是は白から左上隅にシチヤウの當りを打たれ、黑は折角のシマリをメチヤく\にされるから、白十四の一子を打抜いたくらいでは引合はない。

これ黑十、十一以下の作戰を否定した所以であり、同時に黑九で(1)圖を推奨した理由である。

◇さればといって黑十五で十七の方から先きにキリ參考圖(3)の定石に從うのは、右上隅との關係上黑が惡い。

强烈な征當りだが

◇白二十のシチヤウ當りで「たノ五」に打手が利けば、それこそ九まで、この定石を採る場合には對隅にシチヤウ當りを打たれても大して堪へぬ時でなくては、打ってはならぬのである。

若し黑三が「れノ五」のケイマヅマリであったならば、黑十一以下の定石を否定されはしなかったであらう。

不幸にも黑一、三の大ゲイマジマリは、この際最も不利なシマリとなった。

だが、黑に參考圖(4)の如く受けられて白は失敗に終る。參考圖(4)白一の手は現在シチヤウ當りになって居らぬから、黑は二と受ける、次いで白三に對しても黑四と應じる餘裕がある。さうして白五とオサヘるに至って、黑は始めて「にノ十四」に打抜く。これだけは右下隅の代償を求めることは出來ない。

◇白二十に對して黑「たノ五」に受けるのでは、白二一とシチヤウを逃げ出されるから、黑二一はやむを得ない。

◇白二二とトビツケられて、黑は左上隅を如何に處置したであらうか……

觀戰記　一
黑九乃至十

當代一流 爭霸戰譜

香落　△四段 長谷川清二郎
▲三段 間宮純一

【第二局】

(開は前回△四二銀迄の局面)

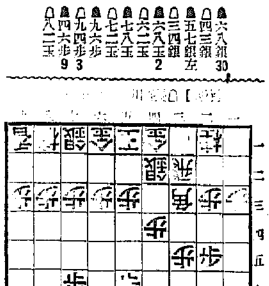

▲六八銀 30　△四三銀　▲五七銀左　△三四銀　▲六八玉 2　△六二玉　▲七八玉　△七二玉　▲九六歩　△九四歩 3　▲四六歩 9　△八二玉

(持時間各六時間)

消費(長谷川四段 四十三分 / 間宮三段 四十九分)

特異な中央集注策
而て自重、確實の駒運び

觀戰記　一　六段 飯塚勘一郎

若き盤上の荒鷲を香落番に迎へて衝ひ立つ間宮三段は、眠街的中央の位取を目指して、一筋の突出は、その儘、颯爽と六八銀から五七銀左と、五筋に特異な勢力の集注を計る。即ち四六銀出の攻手を狙って、敵の對策如何では直ちにその虚に乘ぜんとする眠街的戰略であり、これは間宮氏がその最も得意とする總押し戰法に現はれてである純理的には早く一六歩から一五歩と一筋に位を張り、何時でも仕掛けの味を殘して置いた方が優ってゐる譯だが、いざ實戰になれば強いて型に捉はれず、自己の棋風に適した指法を選擇するのも、これ又一つの策戰である。

長谷川氏は落銀の行動に油斷ならじとし、早くも四三銀と上り出し然る後三四銀と上り左翼陣營の防禦を完備して、下手方より四六銀と急進される如き味を先に消して了ったから、間宮氏は先づ六八玉で安全地帶への移動を計れば、上手も同様六二玉から、七八玉、七二玉、九六歩、九四歩迄、双方の駒は昔も輕くスラくと進ばれて行く。

右の手順中上手九四歩で三分の考慮は「此處を手拔きして八二玉七二銀と早く締め、一二筋の進捗に轉じたかったけれど、九筋の位負けは、勝敗に關する程重大な影響を及ぼす」と、その感想に長谷川氏が洩らしてゐるし、九四歩と受けるのは殆んど絶對的の應手と云ってよからう。

續いて間宮氏の四六歩では、此場合五六歩と中央の要所を、占據して、更に五六銀と進軍し、敵を倍詰めにするのが同氏の根本戰術ではないかと豫想してゐたが、案に相違して矛塵九分の後、穏やかに組んでゐる。その意圖を叩いてみるに「四六歩を五五歩で行けば後に疵を二筋に振られ、却ってその間紛れを生じるやうな氣がした」と、語ってゐるのは、誰れしも緊張の餘り殆も確實な順を撰び使いのが常である。

ラヂオ

十七日(火)

第一放送

朝の部

午前六・五〇　ニュース
七・〇〇(東)時報
七・〇一(東)基礎英語講座(四)　堀英四郎
七・二〇(京)朝の修養　法然上人の信仰(二)念佛の獨り立　前田潤鴨
七・五〇(城)島居遙拜、今日の天氣見込(咸興を除く)

晝の部

正午(東)時報
〇・〇五(熊)俚謠(熊本)球磨六調子　熊本縣球磨郡人吉町有志
(福岡)一、コツコツ節　博多日田町連中(三味線)深見スナエ
(唄)諫山タル子　二、日田節(三味線)深見スナエ(唄)田中鶴子　三、金地節(三味線、唄)武本文子
〇・三〇　ニュース・鮮魚卸賣値段、青果・蔬菜卸賣値段(咸興)
一・一五(城)家庭の時間(朝鮮語・釜山・咸興・裡里)歌中の育兒　韓小濟
二・〇〇(東)小學生の時間「尋五」お話と錄音「鯨の話」(お話)齋藤牟六(錄音)五十嵐修二
二・四〇(東)ラヂオ體操
三・〇〇(東)母の時間　兒童讀物とその選擇　久山秀雄

夜の部

四・〇〇　ニュース(氣象通報・釜山・清津)職業紹介
四・三〇(東)大相撲春場所實況(六日目)兩國國技館より中繼
六・〇〇(大)朗讀北支だより、中支だより、南支だより　大阪童話教育研究會
六・二〇(東)コドモの新聞
六・二五(東)講演 ベルト三國を中心として見たる東歐の政情　特命全權公使 佐久間信
六・五五(東)カレントトピックス
七・〇〇　ニュース・天氣見込
七・三〇(大)國民歌謠(一)早春の物語(二)希望の鈴(獨唱)鈴木富美子(齊唱)大阪音樂學校生徒(伴奏)大阪ラヂオ・オーケストラ(指揮)飯沼高藤
八・〇〇(北京より)講演 北京に於ける兵器戰線の活躍に就て　陸軍少尉 湯淺謙次郎
八・四〇 ピアノ獨奏(一)三十二變奏曲(遊調)ベートーヴェン作曲(二)夜想曲(短調作品二十七第一)ショパン作曲(三)即興曲(短調作品三十六)ショパン作曲
アンニー・ヴイクトリウス
八・三〇(東)ラヂオ時局讀本「大陸日本の巻(上)」
八・四〇(東)青年の時間 世界文化の完成過程としての興亞　伯爵 二荒芳德
九・一〇(大)ユーモア演藝(ユーモア演藝懸賞作品)「愛國バス」池田修二作
九・四〇(東)時報・ニュース・ニュース解說・氣象通報・明日の番組・番日の番組・地方へのニュース

第二放送

三遊亭小圓馬
午後〇・〇五　獨奏と管絃樂(レコード)
一・一五　家庭の時間　歌中の育兒　韓小濟
六・〇〇　傳記物語　フランクリン　惜風明
六・三〇　復習の時間　讀語(一)　市川登三
七・三〇　講演　匡の福用後の製成舗　成倶樂
八・〇〇(東)ピアノ獨奏　金應虹
八・三〇　歌曲

【中支だより】

松永尚通氏よりのたより、松永氏は戰線の勇士でかつてBKコドモ唱歌隊の指揮者として仲さんにもおなじみの人です

我が皇軍の手により平和が訪れてくると先づ支那人の床屋が店を開きました。大變親切で皇軍の兵士には非常に安くで調ってくれますそれから城内には市場が立ちます此處では主に、肉、豚を賣る所ですが戰爭當時何處かへ逃げのびてゐた支那人がどしどし歸って來て市場は昔の賑な繁榮ぶりをみせてゐます。

【北支だより】

井上義秀氏からもたらされた便り、井上氏は京語家で目下河南省にある商人です

內地の少年諸君お元氣ですか、と、ばかり戰線から戰地から、新支那の人々とお正月を迎へる嬉しいたよりがもたらされました。今日はそれを朗讀して我が皇軍將士をしのびませう。

朗讀
大阪童話教育研究會

十八日(水)

午前一一・一五(松)全日本氷上選手權大會實況(スピードスケート)—長野縣上諏訪湖スケート場より中繼—
午後〇・〇五(大)サキソホン獨奏　アダム・コワチ作
一・一〇(松)全日本氷上選手權大會實況(スピード・スケート)長野縣上諏訪湖スケート場より中繼
四・三〇(東)大相撲春場所實況(七日目)兩國國技館より中繼
六・〇〇(東)不思議問答　子供のテキスト編輯部
六・二五(城)講演　朝鮮貿易協會理事 藤井
八・〇〇(東)合唱—日本の若い子供
八・〇〇(東)合唱—日本の若い子供
(以下略)
大日本聯合合唱團(伴奏)放送管絃樂團(パイプオルガン)
八・四〇(城)浪花節　大中賞二(指揮)矢田部勁吉
八・四〇(城)浪花節 梅原住宗の殿 彈語り 竹本東廣
八・四〇 歌謠曲とテッファーノ 小唄 オン獨奏(釜山)一、愛國の花 ピアノ 櫻木 波太郎
九・一五(東)明々朗々　中村 宗肌介
九・〇〇 連續ラヂオドラマ(二)室内樂
一〇・一〇 レコード音樂

ユーモア演藝(懸賞作品)
愛國バス
池田修二作　三遊亭小圓馬
【后九・一〇】

ガソリン一滴は血の一滴、物資愛護精神よく徹底してゐる乘合自動車會社では全用もないのに下駄の代用品にバスを乘廻す不心得者があってはと從業の賃金を改正してすべて乘客の職業によって等差をつける新制度を實施したので車掌さんは一層多忙になった。肉屋は十八錢、ドクトルは診察が四錢、產婆さんは二十四錢で市役の婦人は十五錢、料理人ならコック四十五錢、坊さんと葬儀屋は死後の二十錢、代議士は苦戰と當選で十九錢、おつりは一切無駄なくて車掌さん却々あたまを使ってる。カマロ守れた一高の應援紙は額子を見て賃は(相)二錢(二錢)と掘拔の處置は快適調である。空ツバ服前た職工の熊さん煙草屋と同じく六十四錢取られて驚いてゐる。その熊さんの大家さんが乘合してゐて車中で熊さんに「非常時國民心構への長談議をやってゐるところへ一人の兵隊さんが乘って話は怒濤に落く。

作者池田氏は、早大文科中退後劇文學を專攻、有樂座脚本部、新交藝協會、舞臺協會專屬主任での他新劇方面に關係し大正十二年より見斯文藝物の考證をなし現在に至る。明治二十八年生、伊勢新演が本名(終り)

ヤンマーヂーゼルエンジン

他機ニ比シ燃料消費量絶對僅少
一時間一馬力當リ一錢強

內燃機界ノ權威
絶對ニ火紙其他準備操作ヲ要セズ

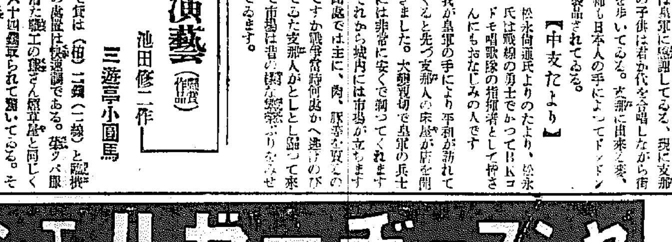

三馬力　五馬力　八馬力　十馬力　十二馬力　十五馬力　十七馬力　二十馬力　二十五馬力　三十馬力　四十馬力　五十馬力　百馬力　百二十馬力　百五十馬力　二百馬力

【カタログ贈呈】
大量製産・在庫豐富

京城府京城驛前
株式會社 山岡發動機 京城支店
電話本局 一〇〇三番
本社・大阪市北區茶屋町

京の名藥

古き歷史を有する効能第一
登錄商標 いのうへめぐすり
井上目藥

類似品にご注意
小瓶廿五錢・大瓶五十錢
正本家 京都 井上清七製
京都・新京極・佛光寺南入

肺炎に

アンチ・ルンゲン

躊躇せず直ぐ服用
評判の特効藥
アンチ・ルンゲン
本劑は一服で續服の必要なし
定價　大人用金五〇錢　小人用金三〇錢

發賣元 南海化學工業株式會社
(本部) 名古屋市西區大船町一丁目
(西部) 大阪市西區京町堀西通

三越及各地方有名藥店に有り
販賣元に御申越になれば文獻送呈す

痔にボラギノール

痔核・脱肛に

軟膏 四五錢 九〇錢
坐藥 四五錢 七五錢 一圓一〇

武田發賣

皮膚科 泌尿器科 性病科
醫學博士 鷲海元則
鷲海醫院
京城府本町四丁目二二
電話本局 一四九五番

大阪商船 出帆

○內鮮滿優秀連絡船

北鮮門司神戸行　清津出帆毎月四日・十四日・廿四日午後二時
豐興丸 一月廿一日　咸興丸 一月廿五日
北鮮急行　河南丸　二月二日頃
大連・內地直行　清津・雄基・城津・興南・元山・長崎・鹿兒島・基隆
門司・神戸・大連直行 毎月三日・十三日・廿三日 一時出帆
朝鮮・滿洲・北支行 日滿連絡船に於て乘船を勸誘す

扶桑丸　吉林丸　熱河丸　鴨綠丸　うすりい丸　うらる丸

京城 大阪商船株式會社
京城南大門通二丁目三三
電話本局(2) 一〇三三

館內代理店・案內所
清津 國際運輸會社
城津 北鮮商船組
仁川 慶田組
釜山 釜山商船組

大阪商船 仁川出帆
阪神行
一月十二日　豐光丸
一月十四日　神津丸
名古屋・京濱行
ジャパンツーリストビューロー案內所 京城三越・平壤三中井・釜山三中井・安東大和ホテル

阿波共同汽船出帆
大連・芝罘・威海衛行
第三共同丸 一月十三日午後入港 十五日午前出帆
第三帝丸
天津・大連線
神功丸 一月十五日午後入港 十六日午前出帆

慶田組
仁川府海岸町
電話 二二七七番 / 二二七六番

○朝鮮郵船 朝鮮汽船 ニ取扱仕候
代理店 野口商會
仁川府海岸町
電話二四・三七番

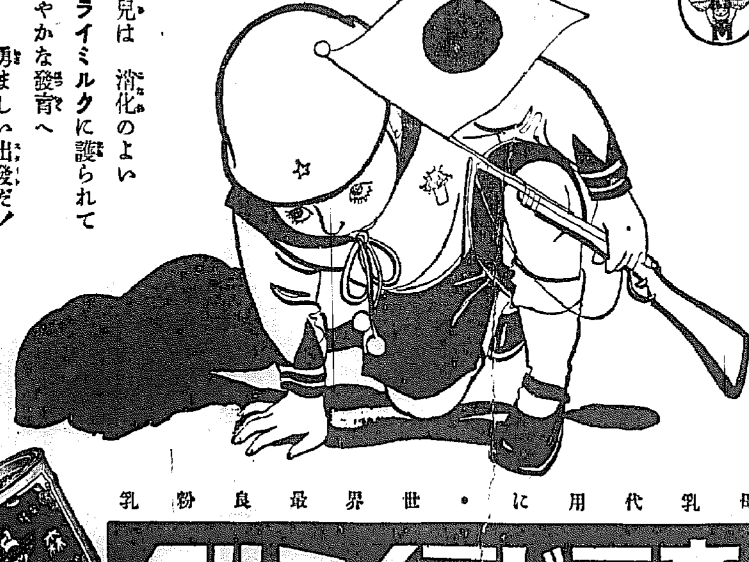

母乳代用に・世界最良粉乳
森永ドライミルク
森永煉乳株式會社

バタコのみの
齒磨スモカ

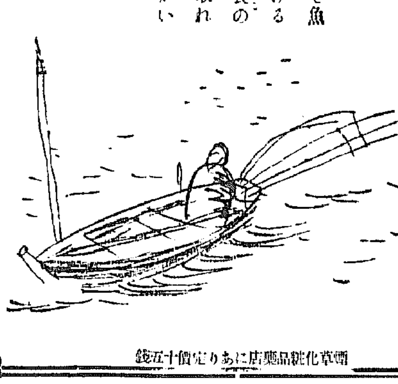

991　煙草化粧品藥店にあり定價十五錢